



*This project is co-funded by the European Union, the Republic of Turkey and the World Bank
Bu Proje Avrupa Birliđi, Trkiye Cumhuriyeti ve Dnya Bankası tarafından ortaklařa finanse edilmektedir*

DNYA BANKASI SRDRLEBİLİR ŐEHİRLER PROJESİ EK FİNANSMAN YENİLENEBİLİR ENERJİ PROJESİ

ŐEKEREK BELEDİYESİ GNEŐ ENERJİSİ SANTRALİ PROJESİ (1200 kWe)

ŐEVRESEL VE SOSYAL YNETİM PLANI

TEMMUZ 2024





This project is co-funded by the European Union, the Republic of Turkey and the World Bank
Bu Proje Avrupa Birliđi, Türkiye Cumhuriyeti ve Dünya Bankası tarafından ortaklařa finanse edilmektedir

BELGE KONTROL SAYFASI

Belge Adı	ÇSYP(TR)_GES_Cekerek_v3
Hazırlayan	Dođukan ARIKAN
Tarih	17 Temmuz 2024
Versiyon	Versiyon 03
Belge Durumu	Final
Kullanım:	Dünya Bankası, Ilbank

Ad & Soyad	Sorumluluk
Dođukan Arıkan	Çevre Mühendisi
Aslugül Uđur	Çevre Mühendisi
M. Öner Akten	Çevre & Sosyal Uzmanı





This project is co-funded by the European Union, the Republic of Turkey and the World Bank
Bu Proje Avrupa Birliđi, Türkiye Cumhuriyeti ve Dünya Bankası tarafından ortaklařa finanse edilmektedir

İÇİNDEKİLER

ŐEKİL LİSTESİ	IV
TABLO LİSTESİ.....	V
EKLER LİSTESİ.....	VI
KISALTMALAR	VII
YÖNETİCİ ÖZETİ	8
1. PROJE TANIMI	10
2. ÇEVRESEL VE SOSYAL TARAMA	13
3. YASAL VE KURUMSAL ÇERÇEVE	17
3.1. Ulusal Yasal Çerçeve.....	17
3.2. Uluslararası Yasal Çerçeve.....	17
4. TEMEL DURUM.....	19
4.1. Proje Alanı.....	19
4.2. Doğal ve Kültürel Kaynaklar.....	20
4.3. Proje Alanı Kullanım Hakları	20
4.4. Sosyo-ekonomik Durum.....	21
5. ÇEVRESEL VE SOSYAL YÖNETİM PLANI.....	24
5.1. Etki Azaltma Planı.....	25
5.2. İzleme Planı.....	33
6. PAYDAŐ KATILIMI.....	42
6.1. Paydaő Analizi	42
6.2. Önceki Paydaő Katılımı Aktiviteleri.....	42
6.3. Paydaő Belirleme ve Analizi.....	42
6.4. Paydaő Katılım Programı	43
6.5. Roller ve Sorumluluklar.....	44
6.6. Őikayet Mekanizması	45
6.7. İzleme ve Raporlama.....	47
7. SONUÇ.....	48



This project is co-funded by the European Union, the Republic of Turkey and the World Bank
Bu Proje Avrupa Birliđi, Türkiye Cumhuriyeti ve Dünya Bankası tarafından ortaklařa finanse edilmektedir

ŐEKİL LİSTESİ

Őekil 1. Proje Alanı.....	11
Őekil 2 Yozgat İli ve Çekerek İlçesinin Konumu	19
Őekil 3. Türkiye'nin Güneř Enerjisi Potansiyel Atlası	20
Őekil 4: GES Alanı ve Őebeke Bađlantısı.....	21
Őekil 5: Katılım Diyagramı	43
Őekil 6: Őikayet Mekanizması Akıř Őeması	46





This project is co-funded by the European Union, the Republic of Turkey and the World Bank
Bu Proje Avrupa Birliđi, Türkiye Cumhuriyeti ve Dünya Bankası tarafından ortaklařa finanse edilmektedir

TABLO LİSTESİ

Tablo 1. Beřinci Kademe Geliřmiř İller.....	22
Tablo 2. Yozgat İlçelerinin SEGE Endeksleri	23
Tablo 3. Projenin Etki Azaltma Planı.....	25
Tablo 4. Projenin İzleme Planı.....	33
Tablo 5. Paydař Listesi	42
Tablo 6. PKP Uygulamasında Kilit Aktörlerin/Paydařların Sorumlulukları.....	44



This project is co-funded by the European Union, the Republic of Turkey and the World Bank
Bu Proje Avrupa Birliđi, Türkiye Cumhuriyeti ve Dünya Bankası tarafından ortaklařa finanse edilmektedir

EKLER LİSTESİ

Ek 1	Arazi Tapusu ve İmar Planı
Ek 2	ÇED Gerekli Deđildir Sertifikası
Ek 3	Çevresel ve Sosyal Tarama Formu
Ek 4	Halkın Katılımı Toplantısı Toplantı Tutanađı



This project is co-funded by the European Union, the Republic of Turkey and the World Bank
Bu Proje Avrupa Birliđi, Türkiye Cumhuriyeti ve Dünya Bankası tarafından ortaklařa finanse edilmektedir

KISALTMALAR

EDAŐ	Elektrik Dađıtım Anonim Őirketi
ÇED	Çevresel Etki Deđerlendirmesi
ÇSYP	Çevresel ve Sosyal Yönetim Planı
ÇS	Çevresel ve Sosyal
ÇST	Çevresel ve Sosyal Tarama
AB	Avrupa Birliđi
kWh	Kilowatt-saat
PV	Fotovoltaik
GES	Güneř Enerjisi Santrali
SŐP	Sürdürülebilir Őehirler Projesi
SŐP-II	Sürdürülebilir Őehirler Projesi -II
SŐP-II -EF	Sürdürülebilir Őehirler Projesi -II Ek Finansman
TEİAŐ	Türkiye Elektrik İletim Anonim Őirketi
TUİK	Türkiye İstatistik Kurumu
USD	Amerikan Doları
DB	Dünya Bankası



This project is co-funded by the European Union, the Republic of Turkey and the World Bank
Bu Proje Avrupa Birliđi, Türkiye Cumhuriyeti ve Dünya Bankası tarafından ortaklařa finanse edilmektedir

YÖNETİCİ ÖZETİ

Çekerek Belediyesi Güneř Enerjisi Santrali, Türkiye'nin sürdürülebilir kalkınmasını desteklemek amacıyla Dünya Bankası tarafından finanse edilecek olan Sürdürülebilir Şehirler Projesi - II - Ek Finansman'ın bir alt projesidir. Proje Dünya Bankası tarafından finanse edileceğinden, proje hem yerel Çevre Mevzuatına hem de Dünya Bankası'nın Koruma Önlemi Politikalarına uygun olacaktır.

Çekerek Belediyesi Güneř Enerjisi Santrali Projesi 1200 kWe / 1436.4 kWp kurulu güce ve toplam 2,172 ha proje alanına sahiptir. Proje, Çekerek Belediyesi'nin temiz enerji üretmesine ve enerji ihtiyacının bir kısmını çevreci bir şekilde karşılamasına yardımcı olacaktır. Proje Yozgat İli Çekerek İlçesinde uygulanacaktır.

Alanın mülkiyeti Çekerek Belediyesi'ne aittir. Mülkün tapusu Ek 1'de verilmiştir. Ayrıca, GES'in şebekeye bağlantısı, GES alanının hemen yakınındaki yol üzerinde bulunan bir direk ile yapılacaktır. Bu nedenle arazi edinimi gerekmemektedir.

Çevresel ve sosyal taramadan sonra proje **Kategori B Düşük** olarak sınıflandırılmıştır, bu nedenle basit çevresel ve sosyal yönetim planı öngörülmüş ve bu rapor buna göre hazırlanmıştır.

İnşaat ve işletme sırasındaki potansiyel çevresel ve sosyal etkilere işaret edilmiş ve bu raporla birlikte etki azaltıcı önlemler ve izleme gereklilikleri belirlenmiştir. Raporun ana bulguları aşağıdaki bölümlerde kısaca ve ilerleyen bölümlerde ayrıntılı olarak belirtilmiştir.

Projeden kaynaklanan atık oluşumu çevre ve insan sağlığı açısından bazı risklere neden olmaktadır ve bu risk, etki azaltma önlemlerinden önce orta düzeyde olarak belirlenmiştir. Bu riski ortadan kaldırmak için atıklar toplanacak, ayrıştırılacak ve güvenli bir depolama alanında depolanacak, herhangi bir kirlenme veya dökülmeye izin verilmeyecek ve ilgili yönetmeliklere uyulacaktır. Bu azaltımlardan sonra riskin önemi düşük olacaktır.

Nakliye faaliyetleri nedeniyle egzoz emisyonları artabilir. Bu etkiyi azaltmak için makine ve ekipmanların rutin bakımları yapılacak ve ilgili yönetmeliklere uyulacaktır. Projede kullanılacak yakıt standartlara uygun olacaktır. Bu etki azaltma önlemlerinden sonra bu parametrenin etkisi düşük olacaktır.

Üçüncü taraflarca istihdam edilen işçiler ve tedarik zinciri, çalışma koşulları gerekliliklerine uygun bir şekilde faaliyet göstermelerini sağlamak için kendi Çevresel ve Sosyal Yönetim Sistemine (ÇSYS) sahip olacaktır.

Geçici işçi akışları ve sosyal çatışma riskinin topluluk dinamikleri üzerindeki etkileri için işin yüklenicisi bir İşgücü Yönetim Planı hazırlayacak ve riski en aza indirecektir.

Yetersiz işçi sağlığı ve güvenliği koşulları da azaltılması gereken bir diğer risktir. Çalışma sahası ve işçiler her türlü acil duruma ve her türlü sağlık ve güvenlik sorununa hazır olacaktır. İşçilerin çalışma koşulları yerel mevzuatla uyumlu olacaktır.





This project is co-funded by the European Union, the Republic of Turkey and the World Bank
Bu Proje Avrupa Birliđi, Türkiye Cumhuriyeti ve Dünya Bankası tarafından ortaklařa finanse edilmektedir

Acil müdahale durumunda, yüklenici tarafından bir Acil Durum Hazırlık ve Müdahale Planı hazırlanacak ve acil durumlarda bu plana uyulacaktır.

Sera gazı emisyonlarını en aza indirmek için tüm makine ve ekipmanlardan en iyi şekilde yararlanılacaktır. Ekipmanların düzenli bakımları yapılacak ve personel enerji verimliliđi konusunda eğitilecektir.

Tüm paydařlarla iletişim kurulacak ve proje hakkında bilgilendirileceklerdir. Açık bir řikayet mekanizması hazırlanacak ve bilgiler kamuoyuna duyurulacaktır. Cinsiyete Dayalı řiddet (GBV) ve Cinsel Sömürü ve İstismar/Cinsel Taciz (SES/ST) mağdurlarının tüm detayları řikayet Kayıt Veri Tabanında kesinlikle gizli tutulacaktır.



This project is co-funded by the European Union, the Republic of Turkey and the World Bank
Bu Proje Avrupa Birliđi, Türkiye Cumhuriyeti ve Dünya Bankası tarafından ortaklařa finanse edilmektedir

1. PROJE TANIMI

Dünya Bankası, Türkiye'deki řehirlerde sürdürülebilir kalkınmayı desteklemek için 500 milyon Avro (560,6 milyon ABD \$) tutarında finansmanı, Mayıs 2019'da onaylamıştır. Bu finansman kapsamında, Dünya Bankası ile İller Bankası arasında, Sürdürülebilir Şehirler Programı-II Ek Finansman (SŞP-II-EF) Projesi dâhilinde 10 Temmuz 2019'da kredi anlaşması imzalanmış olup, 5 Kasım 2019'da yürürlüğe girmiştir.

Bu kredi ile altyapı, sıfır atık, ulaşım, enerji verimliliđi, yenilenebilir enerji, belediye sosyal hizmetleri, afet kurtarma, kentsel yenileme ve yenileme sektörlerinde belediye ihtiyaçlarının iyileştirilmesi hedeflenmektedir. SŞP-II-EF, Aralık 2012'de deđiřtirilen 6360 sayılı Büyükřehir Belediyesi Kanunu'nda öngörülen altyapı hizmet gereksinimleri için öncelikli yatırımları finanse eden belediyelere yardımcı olmayı amaçlamaktadır. Ayrıca, katılımcı belediyeler ve kamu hizmetlerinde hedeflenen belediye servislerinin planlama kapasitesini ve bunlara erişimi geliřtirmeyi hedeflenmektedir.

Bu bağlamda, Çekerek Belediyesi, SŞP-II-EF'den sağlanan finansmanla, Türkiye'nin Yozgat ilinin Çekerek İlçesindeki Belediyenin bazı ihtiyaçlarını karşılamak üzere temiz enerji üretmek için Çekerek Belediyesi Güneř Enerjisi Santralini hayata geçirmeyi planlamıştır.

Proje, 2,172 ha arazi üzerine kurulacak 1200 kWe / 1436.4 kWp kurulu güce sahip güneř enerjisi panelleri ile birlikte yenilenebilir enerji kaynađı olan güneř enerjisi kullanılarak elektrik üretilmesi ve bu sayede karbon salınımının azaltılmasıdır.

Proje, Çekerek İlçesi, Bahçelievler Mahallesi, 262 ada, 44 parselde kayıtlı ve mülkiyeti Çekerek Belediyesi'ne ait olan Yenilenebilir Enerji Tesis Arazisi olarak belirlenmiş alanda gerçekleştirilecektir. Alanın parsel numarası 36 iken, imar planı uygulamalarından sonra parsel 8 parsel bölünmüştür. Proje alanı 44 numaralı yeni bölünmüş parsel üzerinde yer almaktadır. Alanın tapusu ve imar planı Ek 1'de verilmiştir. Proje alanının haritası ařađıdaki řekilde verilmiştir.



This project is co-funded by the European Union, the Republic of Turkey and the World Bank
Bu Proje Avrupa Birliđi, Türkiye Cumhuriyeti ve Dünya Bankası tarafından ortaklařa finanse edilmektedir



Şekil 1. Proje Alanı

Proje süresi 30 yıldır ve projenin yıllık 2.146.118 kWh elektrik üretmesi beklenmektedir, bu miktar güneş panellerinin doğası geređi verimliliđin düşmesiyle zaman içinde azalabilir. Üretilen elektrik ulusal řebekeye verilecek ve belediyenin elektrik tüketimi üretim miktarından mahsuplařılacak ve varsa fazla miktar satılacaktır.



This project is co-funded by the European Union, the Republic of Turkey and the World Bank
Bu Proje Avrupa Birliđi, Türkiye Cumhuriyeti ve Dünya Bankası tarafından ortaklařa finanse edilmektedir

Kurulu gücü 1 MW ile 10 MW arasında olan veya proje alanı 2 hektar ile 20 hektar arasında olan güneř enerjisi santralleri ÇED Yönetmeliđi (29.07.2022 tarihli ve 39647 sayılı Resmi Gazete) Ek-II Seçme Eleme Kriterlerine tabidir. Çekerek Belediyesi Güneř Enerjisi Santrali Projesi için 25.03.2020 tarihinde bir önceki ÇED yönetmeliđine (25 Kasım 2014 tarih ve 29186 sayılı Resmi Gazete) uygun olarak işlem görmüş ve 2022 ÇED Yönetmeliđinde belirtildiđi üzere halen geçerli olan "ÇED Gerekli Deđildir" belgesi alınmıřtır. Resmi "ÇED Gerekli Deđildir" yazısı Ek 2'de verilmiřtir.

Risk kategorizasyonu için proje Dünya Bankası Operasyonel Politikalarına uygun olarak deđerlendirilmiř ve Çekerek Belediyesi GES projesinin Ç&S Proje kategorisi **Kategori B Düşük** olarak belirlenmiřtir.



This project is co-funded by the European Union, the Republic of Turkey and the World Bank
Bu Proje Avrupa Birliđi, Türkiye Cumhuriyeti ve Dünya Bankası tarafından ortaklařa finanse edilmektedir

2. ÇEVRESEL VE SOSYAL TARAMA

Çevresel ve Sosyal Süreçlerin Genel Deđerlendirmesi

Çevresel ve Sosyal Çerçeve Belgesi'ne göre, ESP-II'nin ek finansman projeleri kapsamında gerçekleştirilecek yatırımlar, borçlu ülkenin ESP için Çevresel Etki Deđerlendirme Yönetmeliđi ve Dünya Bankası'nın Çevresel Deđerlendirme Operasyonel Politikası'nın (OP 4.01) entegre bir deđerlendirmesini gerektirmektedir.

DBG OP 4.01 standartlarına uygun olarak, ilgili DBG Çevre, Sađlık ve Güvenlik Kılavuzları (DBG ÇSGP'leri) projeye uygulanacaktır. Türkiye'deki gerekliliklerin ÇSGP'lerde sunulan seviye ve önlemlerden farklı olduđu durumlarda, proje řartnamelerinde daha katı olan uygulanacaktır.

Ç&S süreçlerinin alt projelere uygulanması bir tarama süreci ile başlar:

(i) Finansman için önerilecek alt projelerin bir parçası olarak, hem ulusal yasal çerçeve hem de Dünya Bankası Ç&S risk kategorizasyonu dikkate alınarak Belediyeler/İřletmeler tarafından ilk Ç&S risk deđerlendirmesi yapılacaktır.

(ii) Önerilen alt projelerin İLBANK'ın Ç&S ekibi tarafından incelenmesi ve risk kategorizasyonu yapılacaktır.

(iii) İLBANK PUB, alt projelerin Ç&S risk kategorizasyonuna (Kategori A, B ve C) ilişkin nihai karar için Dünya Bankası'nın Ç&S ekibine danışacaktır.

Önerilen alt projeler, Dünya Bankası ile istişare halinde İLBANK PUB tarafından tarama formları kullanılarak deđerlendirilecektir.

Ulusal ÇED Sürecinin sonuçları, projenin etki önemini belirlemenin yanı sıra Proje Etki Alanı için hassasiyet düzeyini belirlemek için başka bir kaynak olacaktır (örneğin, doğal habitatların varlığı, öngörülen alanlar, vb.)

Çevresel ve sosyal risk sınıflandırması ařađıdaki gibi ilgili potansiyel riskleri ve etkileri dikkate almalıdır

- Alt Projenin türü, yeri, hassasiyeti ve ölçęđi.

- Doğal Yařam Alanları üzerindeki etkiler de dahil olmak üzere potansiyel Ç&S risklerinin ve etkilerinin niteliđi ve büyüklüğü; potansiyel risklerin ve etkilerin niteliđi (örneğin geri döndürülemez, benzeri görülmemiş veya karmařık olup olmadıkları); yeniden yerleşim faaliyetleri, hassas grupların/insanların varlığı ve etki azaltma hiyerarřisi dikkate alınarak olası etki azaltma önlemleri;

- Ülkenin politika, yasal ve kurumsal çerçevesi; yatırım sektörü için geçerli kanunlar, yönetmelikler, kurallar ve prosedürler; Alt Borçlunun teknik ve organizasyonel kapasitesi, Alt Borçlunun geçmiş proje uygulama geçmiři ve Alt Projenin yönetimi için mevcut mali ve insan



This project is co-funded by the European Union, the Republic of Turkey and the World Bank
Bu Proje Avrupa Birliđi, Türkiye Cumhuriyeti ve Dünya Bankası tarafından ortaklařa finanse edilmektedir

kaynakları da dahil olmak üzere, Alt Borçlunun bu tür riskleri ve etkileri Ç&S OP'lerle tutarlı bir şekilde yönetme kapasitesi ve taahhüdü; ve

- Önerilen etki azaltma ve teknolojinin niteliđi de dahil olmak üzere, belirli Alt Projeye ve geliştirildiđi bağlama bađlı olarak Ç&S etki azaltma önlemlerinin ve sonuçlarının sağlanmasıyla ilgili olabilecek diđer risk alanları.

Dünya Bankası'nın Çevresel Deđerlendirme İşletme Politikası (O.P. 4.01) kapsamında projeler, çevre üzerindeki potansiyel etkilerinin derecesine göre ařađıdaki kategorilerde sınıflandırılmaktadır:

- Kategori A, önerilen proje önemli olumsuz çevresel etkilere sahip olabilecekse Kategori A olarak sınıflandırılır,

- Kategori B, (Düşük ve Yüksek) Önerilen bir proje, çevre üzerindeki etkileri tipik olarak sahaya özgü, doğası geređi geri döndürülebilir, Kategori A kapsamındaki alt projelerin etkilerinden daha az olumsuz ise ve etki azaltma önlemleri daha kolay tasarlanabiliyorsa Kategori B olarak sınıflandırılır.

OP'de belirtilmemesine rağmen, uygulamada Kategori B projeleri Düşük B ve Yüksek B projeleri olarak ikiye ayrılabilir. Yüksek B kategorisindeki projeler, Düşük B kategorisindeki projelere göre nispeten daha fazla etkiye sahiptir ve daha fazla etki azaltma önlemi içerir, ancak bu etkiler ve etki azaltma önlemleri Kategori A olarak sınıflandırılacak kadar önemli değildir.

- Kategori C, Önerilen bir projenin çevresel etkilerinin çok az olması veya hiç olmaması durumunda bu proje Kategori C olarak sınıflandırılır.

Tarama Çalışması sonucunda, DB gerekliliklerine uygun olarak Kategori A ve B için Ç&S belgeleri hazırlanacaktır.

Alt proje faaliyetlerinin çevresel ve sosyal etkilerini ve risklerini belirlemek ve yönetmek için birkaç çalışma gereklidir. Bu çalışmalar genel deđerlendirmeler başlıđı altında açıklanmaktadır. Bu adımlardan ilki Ç&S Tarama çalışmasıdır. Proje için yürütülen tarama çalışmaları ve risk kategorisinin belirlenmesine ilişkin bilgiler ařađıda açıklanmaktadır.

Ulusal Çevresel Etki Deđerlendirmesi (ÇED) Yönetmeliđinin Deđerlendirilmesi:

Türkiye'deki ÇED sürecinin sonuçları, Projenin etkilerinin önemini ve Proje Etki Alanının hassasiyet düzeyini (örneğin doğal yaşam alanlarının, koruma alanlarının vb. varlıđı) belirlemek için bir başka kaynaktır.

Ulusal Çevresel Etki Deđerlendirmesi (ÇED) Yönetmeliđi 25 Kasım 2014/29186, genel olarak 1985 tarihli AT ÇED Direktifi (85/337/EEC) ve 2014 deđişiklikleri (2014/52/EU) ile uyumludur.

Çekerek Belediyesi Güneř Enerji Santrali Projesi, kurulu gücü 1 MW'ın üzerinde olduđu için 29.07.2022 tarih ve 31907 sayılı Resmi Gazete'de yayımlanan "ÇEVRESEL ETKİ



This project is co-funded by the European Union, the Republic of Turkey and the World Bank
Bu Proje Avrupa Birliđi, Türkiye Cumhuriyeti ve Dünya Bankası tarafından ortaklařa finanse edilmektedir

DEĐERLENDİRMEĐİ YÖNETMELİĐİ" Ek 1 listesinde yer almamakla birlikte Ek 2 listesinde yer almaktadır. Proje için 25.03.2020 tarihinde bir önceki ÇED yönetmeliđine (25 Kasım 2014 tarih ve 29186 sayılı Resmi Gazete) uygun olarak iřlem görmüş ve 2022 ÇED Yönetmeliđinde belirtildiđi üzere halen geçerli olan "ÇED Gerekli Deđildir" belgesi alınmıřtır. ÇED Gerekli Deđildir Belgesi Ek 2'de verilmiřtir.

Çevresel ve Sosyal Tarama Çalıřmasının Amacı, Metodolojisi ve Risk Kategorizasyonu:

Alt projelerin üç kategoriye dayalı bir ön eleme gereksinimi vardır: projenin niteliđi, projenin büyüklüğü ve hassas alan kriterleri olan projenin konumu. Bu deđerlendirmeye dayanarak, potansiyel olarak önemli Çevresel ve Sosyal (Ç&S) sorunları olan alt projeler, ayrıntılı Ç&S etki deđerlendirmesi için erken bir ařamada belirlenir.

Projenin Ç&S taraması, alt projenin beklenen Ç&S etkilerini belirlemek için ilgili soruları içeren Çevresel ve Sosyal Tarama Formu (ÇSSF) ve ekleri kullanılarak yüz yüze toplantılar ve saha ziyaretleri yoluyla gerçekleştirilmiřtir. Yüz yüze toplantılar ve saha ziyaretleri sırasında,

- Projenin Ç&S mirası ve yükümlölükleri deđerlendirilmiřtir,
- Alt projenin PAD Kriterleri ve Dıřlama Listesi açısından uygunluđu gözden geçirilmiřtir,
- ÇSYÇ'nin ilgili alt bařlıkları kontrol edilmiřtir,
- Alt projenin ön fizibilite raporunda yer alan Ç&S konuları gözden geçirilmiřtir,
- Potansiyel olumsuz riskler ve etkiler deđerlendirilmiřtir ve
- Alt projenin çevresel ve sosyal risk kategorisi, Dünya Bankası Çevresel Deđerlendirme İřletim Politikası (O.P. 4.01) ve Proje ÇSYÇ'ye göre belirlenmiřtir.

Ç&S Taraması gerçekleştirilir ve Ç&S Tarama Formu Ek 3'te verilmiřtir.

Potansiyel Ç&S riskleri, her bir bileřenin olumlu ve olumsuz Ç&S etkileri tartıřılmalı ve herhangi bir kırmızı bayrak Ç&S sorunu tanımlanmalı/sađlanmalıdır.

Çekerek Belediyesi GES projesinin Ç&S Proje kategorisi, Dünya Bankası'nın Çevresel Deđerlendirme Operasyonel Politikası (O.P. 4.01) ve Projenin ÇSYÇ kapsamına göre Kategori B Düşük olarak belirlenmiřtir.

Alt projeye iliřkili çevresel riskler ařađıdaki deđerlendirmeleri içermektedir,

- Kısa süreli sıyırma, kazı ve örtü, arazi hazırlığı ve hafriyat çalıřmalarının (düşük ölçekli inřaat faaliyetleri) etkileri geçici ve yönetilebilir olacaktır,
- Hava kirliliđi ve gürültü kirliliđine katkı geçici olacak ve gerekli etki azaltma önlemlerinin uygulanmasıyla yönetilebilir olacaktır,



This project is co-funded by the European Union, the Republic of Turkey and the World Bank
Bu Proje Avrupa Birliđi, Türkiye Cumhuriyeti ve Dünya Bankası tarafından ortaklařa finanse edilmektedir

- İnřaat ařamasında iřçiler tarafından üretilen atık su, mevcut belediye kanalizasyon sistemine deřarj edilecektir.
- Yüzey suyu ve yeraltı suyu üzerinde önemli bir olumsuz etki olmayacaktır,
- İnřaat alanına yakın hassas ekosistemler ve habitatlar bulunmamaktadır; ve
- İnřaat faaliyetleri sırasında yađlı eldivenler, paçavralar vb. atıklar ve kablo parçaları, bazı plastikler vb. gibi tehlikeli olmayan atıkların oluřması muhtemeldir. Atıklar ulusal yönetmeliklere ve Dünya Bankası Çevre, Sađlık ve Güvenlik (ÇSG) Kılavuzlarına uygun olarak bertaraf edilecektir.

Alt proje ile ilgili sosyal deđerlendirmeler ařađıdaki deđerlendirmeleri içermektedir,

- Proje iřgücü fazlalıđı yaratmayacaktır,
- Etkiler erkekler ve kadınlar için farklılık göstermeyecektir,
- Kamulařtırma gerekliliđi yoktur ve
- Proje alanı ve proje çevresel etki alanı içinde veya yakınında hassas, koruma altında, ekolojik açıdan önemli veya arkeolojik ve dođal sit alanı bulunmamaktadır.



This project is co-funded by the European Union, the Republic of Turkey and the World Bank
Bu Proje Avrupa Birliđi, Türkiye Cumhuriyeti ve Dünya Bankası tarafından ortaklařa finanse edilmektedir

3. YASAL VE KURUMSAL ÇERÇEVE

3.1. Ulusal Yasal Çerçeve

Türkiye Cumhuriyeti hukukunun temel kaynakları anayasa, kanunlar, kanun hükmünde kararname (KHK), uluslararası antlaşmalar, tüzükler ve yönetmeliklerdir. Türkiye'de yenilenebilir enerji kaynakları ile ilgili kurumların görev, yetki ve sorumlulukları çerçevesinde çok sayıda kanun ve kararname ile bunların uygulanmasını düzenleyen çok sayıda yönetmelik, tebliğ ve genelge bulunmaktadır. Projenin tasarımı, inřası ve iřletilmesi sırasında dikkate alınması gereken kanunlar ařađıda sıralanmıřtır:

- 2872 Sayılı Çevre Kanunu
- 2863 sayılı Kültür ve Tabiat Varlıklarını Koruma Kanunu
- 2627 sayılı Enerji Verimliliđi Kanunu
- 6446 sayılı Enerji Piyasası Kanunu
- 5346 sayılı Yenilenebilir Enerji Kaynaklarının Elektrik Enerjisi Üretimi Amaçlı Kullanımına İliřkin Kanun
- 6831 Sayılı Orman Kanunu
- 167 sayılı Yeraltı Suyu Kanunu
- 4857 Sayılı İř Kanunu
- 5403 sayılı Toprak Koruma ve Arazi Kullanımı Kanunu
- 6331 Sayılı İř Sađlığı ve Güvenliđi Kanunu
- 5510 sayılı Sosyal Sigortalar ve Genel Sađlık Sigortası Kanunu
- 2942 Sayılı Kamulařtırma Kanunu

Bu yasalara ek olarak, hava kalitesi kontrolü ve yönetimi çevre yönetimi izinleri ve planları, gürültü kontrolü, toprak kalitesi kontrolü ve yönetimi, atık yönetimi, su kontrolü yönetimi, dođa koruma, sađlık ve güvenlik ile ilgili tüm yönetmeliklere uyulacaktır. Sonuç olarak ařađıdaki yönetmelikler dikkate alınacaktır.

- 30772 sayılı Resmi Gazete'de yayımlanan Elektrik Piyasasında Lisanssız Elektrik Üretimine İliřkin Yönetmelik
- 32120 sayılı Resmi Gazete'de yayımlanan Elektrik Piyasasında Lisanssız Elektrik Üretimi Yönetmeliđi
- 27969 sayılı Resmi Gazete'de yayımlanan Güneř Enerjisine Dayalı Elektrik Üretim Tesisleri Hakkında Yönetmelik

3.2. Uluslararası Yasal Çerçeve

Uluslararası Yasal Çerçeve kapsamında, proje için geçerli olan Dünya Bankası Politikaları ařađıda listelenmiřtir.



This project is co-funded by the European Union, the Republic of Turkey and the World Bank
Bu Proje Avrupa Birliđi, Türkiye Cumhuriyeti ve Dünya Bankası tarafından ortaklařa finanse edilmektedir

- Dünya Bankası Çevresel Deđerlendirme Operasyonel Politikası OP 4.01
- Dođal Yařam Alanlarına İliřkin DB Operasyonel Politikası OP/BP 4.04
- Fiziksel Kültürel Kaynaklara İliřkin DB Operasyonel Politikası OP/BP 4.11
- Gönülsüz Yeniden Yerleřim Hakkında DB Operasyonel Politikası OP 4.12
- Uluslararası Su Yollarına iliřkin DB Operasyonel Politikası OP 7.50.

Proje için sadece OP 4.01'in geçerli olması beklenmektedir.

Bunun dıřında projenin ařađıdaki politikalar, sözleşmeler veya yönetmeliklerle uyumlu olması beklenmektedir:

- Paris Anlařması
- Birleřmiř Milletler Sürdürülebilir Kalkınma Hedefleri – Hedef 7 ve 13
- ILO Sözleşmeleri



This project is co-funded by the European Union, the Republic of Turkey and the World Bank
Bu Proje Avrupa Birliđi, Türkiye Cumhuriyeti ve Dünya Bankası tarafından ortaklařa finanse edilmektedir

4. TEMEL DURUM

4.1. Proje Alanı

Projenin yürütüleceđi Çekerek İlçesi, İç Anadolu bölgesinde Yozgat iline bađlı bir ilçedir. İlçenin kuzeyinde Tokat İli, batısında Aydıncık ve Sorgun İlçeleri, güneyinde Sorgun ve Saraykent İlçeleri, doğusunda ise Kadışehri İlçesi bulunmaktadır. Çekerek İlçesinin yüzölçümü 751 km² olup rakımı 940 metredir.



Şekil 2 Yozgat İli ve Çekerek İlçesinin Konumu

Yozgat ilinin Güneř Enerjisi Potansiyeli Atlası (GEPA) tarafından açıklanan küresel ışınım deđerleri incelendiđinde en yüksek deđerin 6,43 kWh/m² - gün ile Haziran ayında gerçekteřtiđi görülmektedir. Yozgat ilinin küresel ışınımdan en az yararlandıđı ay ise 1,55 kWh/m² - gün



This project is co-funded by the European Union, the Republic of Turkey and the World Bank
Bu Proje Avrupa Birliği, Türkiye Cumhuriyeti ve Dünya Bankası tarafından ortaklaşa finanse edilmektedir

değeri ile Aralık ayıdır. Yozgat ilinin güneşlenme süresi incelendiğinde, güneş radyasyonuna benzer şekilde en yüksek değer 11,41 saat ile Haziran ayında, en düşük değerin ise 3,33 saat ile Aralık ayında olduğu açıklanmıştır. PV tipi alan ile üretililecek enerji değerleri incelendiğinde en yüksek enerji üretiminin monokristal silikon kullanımı ile olacağı görülmektedir. Yozgat ilçesi için güneş radyasyonu, güneşlenme süresi ve PV tipi alan ile üretililecek enerji incelendiğinde global radyasyon değeri Haziran ayında en yüksek olup değeri 6,32 kWh/m² - gün olarak ölçülmüştür. Haziran ayı ise 11,02 saat ile güneşlenme süresi bakımından ilk sırada yer almaktadır. PV tipi alan ile üretililecek enerji değeri Yozgat ilinin üretim değeri ile aynı bulunmuştur.

EİE gözlem istasyonlarından toplanan veriler ve DMİ verileri kullanılarak bir güneş potansiyeli modeli geliştirilmiş ve SEPA oluşturulmuştur.



Şekil 3. Türkiye'nin Güneş Enerjisi Potansiyel Atlası

4.2. Doğal ve Kültürel Kaynaklar

Çekerek ilçesi tarih boyunca çeşitli uygarlıklara ev sahipliği yapmıştır. İlçe merkezine çok yakın mesafede bulunan Ceneviz su sarnıcı (Kızlar Kayası) ve tarihi tam olarak bilinmemekle birlikte Hitit ticaret kolonileri tarafından kullanıldığı düşünülen Kesipköprü kalıntıları bulunmaktadır. İlçe merkezinde bulunan İsaklı Kalesi (Çekerek Kalesi) olarak adlandırılan ve günümüzde sit alanı olan kalenin Anadolu beylikleri döneminde Kadı Burhanettin tarafından kuşatıldığı tarihi kayıtlarda geçmektedir.

4.3. Proje Alanı Kullanım Hakları

Proje, Çekerek İlçesi, Bahçelievler Mahallesi, 262 ada, 44 parselde kayıtlı ve mülkiyeti Çekerek Belediyesi'ne ait olan Yenilenebilir Enerji Tesis Arazisi olarak belirlenmiş alanda gerçekleştirilecektir. Alanın parsel numarası 36 iken, imar planı uygulamaları sonrasında



This project is co-funded by the European Union, the Republic of Turkey and the World Bank
Bu Proje Avrupa Birliği, Türkiye Cumhuriyeti ve Dünya Bankası tarafından ortaklaşa finanse edilmektedir

parşel bölünmüş ve parşel numarası 44 olarak deęişmiştir. Mevcut parşel yeni inşa edilecek Arazi GES alanı için kullanılacaktır. Alanın tapusu ve imar planı Ek 1'de verilmiştir.

Proje alanının toplam tapu alanı 229.117,16 m²'dir, ancak proje Yenilenebilir Enerji Tesi Arazisi olarak belirlenen 21.716 m²'lik bir alanda inşa edilecektir. Üretilen elektrik 265 m uzunluęundaki enerji nakil hattı ile mevcut elektrik direęine baęlanarak şebekeye verilecektir. Enerji nakil hattı yol üzerinde inşa edilecektir ve yollar belediyeye ait olduęu için herhangi bir arazi edinimi gerekmemektedir. Enerji iletim hattı ařaęıdaki řekilden görülebilir.

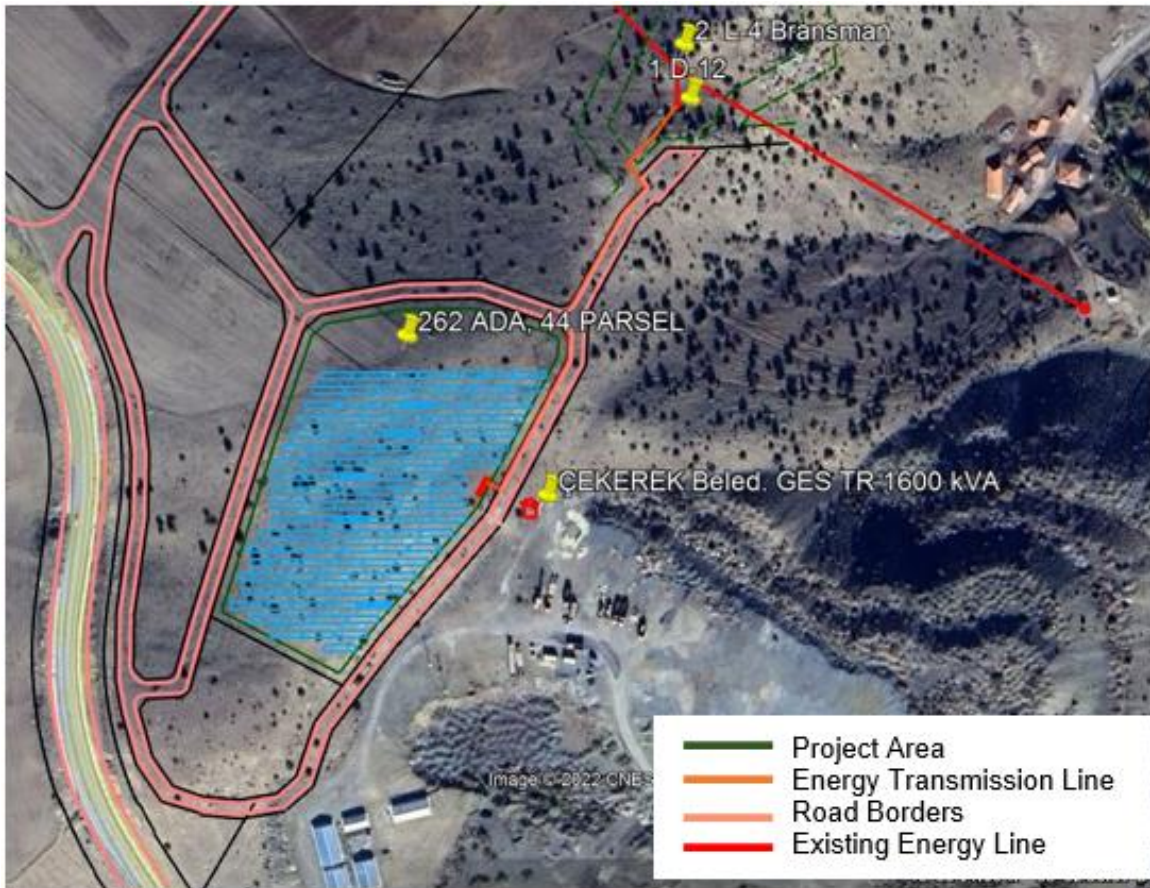

Şekil 4: GES Alanı ve Şebeke Baęlantısı

4.4. Sosyo-ekonomik Durum

TÜİK'te yayınlanan 2022 yılında yapılan son nüfus sayımına göre Çekerek'in nüfusu 18.245'tir. İlçenin nüfusu son 15 yıldır azalmaktadır. İlçenin temel geçim kaynaęı tarım ve hayvancılık olmakla birlikte bazı küçük ve orta ölçekli işletmeler de bulunmaktadır.

İstatistik Bölge Birimleri Sınıflandırması (İBBS), bölgelerin sosyo-ekonomik analizine hizmet



This project is co-funded by the European Union, the Republic of Turkey and the World Bank
Bu Proje Avrupa Birliđi, Türkiye Cumhuriyeti ve Dünya Bankası tarafından ortaklařa finanse edilmektedir

etmek üzere AB bölgesel istatistiklerini toplamak, geliřtirmek ve uyumlařtırmak amacıyla AB tarafından ekonomik bölgeleri bölmek için oluřturulan hiyerarřik bir sistemdir. Buna göre:

- NUTS 1: bařlıca sosyo-ekonomik bölgeler;
- NUTS 2: bölgesel politikaların uygulanması için temel bölgeler;
- NUTS 3: spesifik teřhisler için küçük bölgelerdir.

Bir katılım ülkesi olan ve NUTS sınıflandırmasından faydalanan Türkiye, farklı düzeylerde ařađıdaki sayıda bölgelere sahiptir:

- NUTS-1: 12 bölge (IBBS-1);
- NUTS-2: 26 alt bölge (IBBS-2) ve
- NUTS-3: 81 il (IBBS-3).

Çekerek, Yozgat iline bađlı bir ilçe olup, İBBS sınıflandırmasına göre TR723 bölgesinde yer almaktadır.

Beřinci geliřmiřlik düzeyinde 14 il bulunmaktadır. Yozgat da bu iller arasında yer almaktadır. Tabloda söz konusu illerin SEGE-2017 sıralamaları ve endeks deđerleri gösterilmektedir.

Tablo 1. Beřinci Kademe Geliřmiř İller

İller	SEGE 2017 Sırası	SEGE 2017 Endeks Deđer
Sinop	52	-0,317
Giresun	53	-0,323
Osmaniye	54	-0,367
Çankırı	55	-0,379
Tokat	56	-0,381
Niđe	57	-0,395
Kahramanmarař	58	-0,416
Tunceli	59	-0,439
Ordu	60	-0,486
Erzurum	61	-0,531
Kilis	62	-0,570
Yozgat	63	-0,589
Gümüşhane	64	-0,623
Bayburt	65	-0,629

Beřinci geliřmiřlik düzeyinin on ikinci sırasında yer alan Yozgat, Türkiye ortalaması 0,59 mWh



This project is co-funded by the European Union, the Republic of Turkey and the World Bank
Bu Proje Avrupa Birliği, Türkiye Cumhuriyeti ve Dünya Bankası tarafından ortaklaşa finanse edilmektedir

olan kişi başı hane halkı elektrik tüketiminde 0,67 mWh değeri ile on ikinci sırada yer almaktadır. Yozgat'ta mesleki ve teknik lise okullaşma oranı (yüzde 45,8) ve on bin kişiye düşen eczane sayısı (3,4) da ülke ortalamasının üzerindedir. değişkenleri ülke ortalamasının altında değerlere sahiptir. Türkiye'deki turizm yatırım işletme ve belediye belgeli yatak sayısının sadece binde 2'si Yozgat'ta bulunmaktadır.

Yozgat'taki 14 ilçenin hesaplanan sosyal, ekonomik ve genel endeks değerlerine göre Merkez İlçe ekonomik, sosyal ve buna paralel genel endeks değerlerine göre Yozgat'ın en gelişmiş ilçesidir. Sosyal endeks sıralamasına göre Yozgat Merkez ilk sırada yer alırken, onu Yerköy, Sorgun ve Boğazlıyan ilçeleri takip ediyor. Sosyal açıdan en az gelişmiş ilçeler ise Aydıncık ve Kadışehir. Ekonomik açıdan ilk sırada yer alan Merkez'i Sorgun takip ederken; Çandır ekonomik endeks sıralamasında son sırada yer almaktadır.

Tablo 2. Yozgat İlçelerinin SEGE Endeksleri

İlçe Adı	Genel Sıralama	İl İçindeki Sıralama	Skor	Kademe
Merkez	163	1	0,812	2
Yerköy	309	2	0,079	3
Sorgun	353	3	-0,038	3
Boğazlıyan	434	4	-0,197	4
Çandır	465	5	-0,246	4
Yenifakılı	523	6	-0,352	4
Şefahtli	527	7	-0,362	4
Akdağmadeni	552	8	-0,393	4
Çayıralan	555	9	-0,398	4
Sarıkaya	561	10	-0,411	4
Saraykent	703	11	-0,587	5
Çekerek	731	12	-0,619	5
Kadışehir	866	13	-0,847	6
Aydıncık	889	14	-0,928	6

Çekerek beşinci kademe gelişmiş ilçeler arasında yer almaktadır. Bu kademede yer alan ilçelerin ortalama günlük gelir düzeyi tüm kademeler arasında en düşük değerlere sahiptir. Sosyo-ekonomik gelişmişlikle negatif ilişkili değişkenlerden biri olan ve bölgenin yoksulluk oranı hakkında bilgi veren Kişi Başına Düşen Sosyal Yardım Miktarı ortalaması bu düzeyde ülke ortalamasından yaklaşık yüzde 40 daha yüksektir. Bu düzeyde Türkiye'de yüksek ve orta yüksek teknoloji imalat sanayi sektörlerindeki işyerlerinin payı düşük değerlere sahiptir.



This project is co-funded by the European Union, the Republic of Turkey and the World Bank
Bu Proje Avrupa Birliđi, Türkiye Cumhuriyeti ve Dünya Bankası tarafından ortaklařa finanse edilmektedir

5. ÇEVRESEL VE SOSYAL YÖNETİM PLANI

Projenin Etki Azaltma Planında ana hatlarıyla belirtilen planlanan faaliyetleri, potansiyel sorunların yönetilmesi için en iyi uygulamaların değerlendirilmesine rehberlik etmektedir. Tüm Proje görevleri mevcut ulusal yasalar ve Dünya Bankası standartları ile uyumlu olacaktır. Türk yasalarının Dünya Bankası politikalarından farklı olduđu durumlarda, proje uygulaması için daha katı olan düzenleme takip edilecektir.

ÇSYP'de belirtilen çevresel ve sosyal taahhütlere uyulmasını sağlamak için, inřaat ve iřletme ařamalarında İzleme Planında belirtilen kapsamlı bir izleme, inceleme ve denetim programı yürütülecektir. ÇSYP'de belirtilen etki azaltma önlemlerinin ve taahhütlerin sürekli olarak izlenmesi, İzleme Planı uyarınca yüklenicinin ve belediyenin ortak sorumluluğunda olacaktır.

Belediye, Yüklenicinin ve alt yüklenicilerinin yürürlükteki ulusal/uluslararası yönetmeliklere ve kredi verenlerin řartlarına uymasını sağlamaktan sorumlu olacaktır.

5.1. Etki Azaltma Planı

Tablo 3. Projenin Etki Azaltma Planı

Potansiyel Etki Planı	Etki	Azaltım öncesi etkinin önemi	Etki Azaltma Önlemleri	Azaltım sonrası etkinin önemi	Sorumluluk	Maliyet	Anahtar performans göstergesi
Flora ve fauna türleri üzerindeki rahatsızlık	Olumsuz	İhmal edilebilir	<ul style="list-style-type: none"> Arazi hazırlık aşamasından önce, faaliyetlerin (ör. bitki örtüsünün temizlenmesi, bitki örtüsünün kaldırılması, tesviye ve inşaat) ve kalıcı yapıların (üniteler ve yollar) kurulacağı belirli çalışma alanları belirlenecektir. 	İhmal edilebilir	Yüklenici / Belediye	Proje bütçesine dahil	Görsel gözlemler
Toprak kirliliği	Olumsuz	Düşük	<ul style="list-style-type: none"> Kirlenmeye maruz kalabilecek toprak miktarı, inşaat makine ve ekipmanlarının ve saha personelinin yalnızca belirlenen alanlarda ve güzergahlarda kullanılması sağlanarak en aza indirilecektir. Makine ve ekipmanlar yağ ve yakıt sızıntılarına karşı düzenli olarak kontrol edilecektir. Herhangi bir kaza, sızıntı veya dökülme durumunda, gerekli onarım çalışmaları ve/veya parça değişimi derhal yapılacaktır. Dökülme kitleri, emici pedler ve emici kumlar tüm Proje inşaat sahalarında her zaman hazır bulundurulacaktır. İnşaat aşamasında sahada kullanılacak inşaat ekipmanları ve araçlar için gerekli olan yakıt öncelikle en yakın istasyondan temin edilecek; gerekli görülmesi halinde sahada depolanabilmesi için gerekli sızdırmazlık önlemlerinin (ikincil muhafaza dahil) alındığı alanlarda depolanacaktır. Toprak Kirliliğinin Kontrolü ve Noktasal Kaynaklı Kirlenmiş Sahalara Dair Yönetmelik hükümlerine uyulacaktır. Projenin arazi hazırlığı ve inşaat aşamalarında ortaya çıkacak atıklar ve atık sular, bu raporda açıklanan ilgili yönetmeliklere ve yönetim uygulamalarına uygun olarak kontrollü bir şekilde depolanacak ve bertaraf edilecektir. 	İhmal edilebilir	Yüklenici / Belediye	Proje bütçesine dahil	Olay sayısı Olay raporları
Su Kaynakları Üzerindeki Etkiler	Olumsuz	Düşük	<ul style="list-style-type: none"> Atık suların, kalıntıların veya diğer atıkların yeraltı sularına veya yüzey sularına boşaltılması önleneyecektir. İnşaat sahalarında işçiler için portatif tuvaletler sağlanacaktır. İnşaat sahalarından gelen atık sular geçirimsiz septik tanklarda toplanacak ve vidanjörlerle en yakın atık su arıtma tesisine aktarılacaktır. Araçların ve inşaat ekipmanlarının temizlenmesi veya yıkanmasından kaynaklanan atık sular tanklarda toplanacak ve vidanjörlerle bertaraf edilecektir. Dökülme kitleri inşaat sahalarında her zaman hazır bulundurulacaktır. 	İhmal edilebilir	Yüklenici / Belediye	Proje bütçesine dahil	Görsel gözlemler Şikayetler Örnekleme analizi



This project is co-funded by the European Union, the Republic of Turkey and the World Bank
Bu Proje Avrupa Birliđi, Türkiye Cumhuriyeti ve Dünya Bankası tarafından ortaklařa finanse edilmektedir

Potansiyel Etki Planı	Etki	Azaltım öncesi etkinin önemi	Etki Azaltma Önlemleri	Azaltım sonrası etkinin önemi	Sorumluluk	Maliyet	Anahtar performans göstergesi
Azalan yeraltı suyu kalitesi (veya seviyesi)	Olumsuz	Düşük	<ul style="list-style-type: none">Geçici akaryakıt veya yağ depolama alanlarının yerleri belirlenirken su kaynaklarının yerleri dikkate alınacak ve akaryakıt, yağ, mazot, çimento vb. tehlikeli maddelerin dökülmeleri/sızıntıları derhal kontrol altına alınacaktır.Yeraltı sularında proje kaynaklı kirlilik tespit edilmesi durumunda Yeraltı Sularının Kirlenmeye Karşı Korunması ve Tespiti Hakkında Yönetmeliğın 3. Bölümünde belirtilen Önlemler Programı uygulanacaktır.	İhamal edilebilir	Yüklenici / Belediye	Proje bütçesine dahil	Görsel gözlemler Şikayetler Örnekleme analizi
Atıkların Çevre ve İnsan Sağlığı Üzerindeki Etkileri	Olumsuz	Orta	<ul style="list-style-type: none">Proje faaliyetleri sonucunda ortaya çıkan tüm atıkların yönetimi için yürürlükteki atık yönetimi yönetmeliklerinin gerekliliklerine uyulacaktır.Atıklar ayrıştırılacak (örn. tehlikeli/tehlikesiz, geri dönüřtürülebilir/geri dönüřtürülemez) ve belirlenmiş geçici depolama alanlarında depolanacaktır.Her türlü atık, ilgili mevzuata uygun olarak lisanslı atık taşıma şirketleri aracılıđıyla lisanslı bertaraf tesisine taşınacaktır.Proje kapsamında oluşması muhtemel bazı tehlikeli veya özel atıklar (örneğin filtreler ve koruyucu giysiler, bezler, boya/solvent veya yağ gibi kimyasallarla kirlenmiş ambalajlar) Geçici Depolama alanında özel bölmelerde depolanacaktır. Bu amaçla ayrılan alan, konteynerlerdeki tehlikeli olmayan atıklardan ayrılacaktır. Geçici Depolama Alanında dökülme kitleri bulundurulacak ve uygun yangın söndürme ekipmanının sağlanması gibi olası yangınlara karşı gerekli önlemler alınacaktır.Depolama alanlarının zemini toprak ve yeraltı sularının olası kirlenmesine karşı sızdırmaz hale getirilecektir. Ayrıca sızıntılara karşı uygun drenaj sistemi inşa edilecektir.Depolama sahalarına fiziksel erişim kısıtlanacak ve yalnızca yetkili kişilerin depolama sahalarına girmesine izin verilecektir.Depolama alanlarına uyarı levhaları ve yetkili personelin isim ve iletişim numarasının yer aldığı panolar yerleştirilecektir.Atıkların bu amaçla tahsis edilen alanların dışına dökülmemesi sağlanacak ve gerekli tüm atık yönetimi eğitimleri periyodik olarak verilecektir.İnşaat sahasında hiçbir atık bertaraf edilmeyecek veya yakılmayacaktır. Tüm katı atıklar üretim noktalarından toplanacak ve güvenli bir şekilde bir toplama noktasına taşınacaktır.Proje boyunca atıkların toplanması, geçici depolanması, taşınması ve bertarafı da dahil olmak üzere tüm faaliyetlerde personel ve halk sağlığını tehdit edebilecek çalışmalardan kaçınılacaktır.Sıfır atık gibi atık yönetimi uygulamaları konusunda çalışanlara eğitim verilerek farkındalık artırılmalıdır.Kaynağında azaltma ilkesi benimsenecektir.	Düşük	Yüklenici / Belediye	Proje bütçesine dahil	Görsel gözlemler Şikayetler Atık transfer kayıtları



This project is co-funded by the European Union, the Republic of Turkey and the World Bank
Bu Proje Avrupa Birliđi, Türkiye Cumhuriyeti ve Dünya Bankası tarafından ortaklařa finanse edilmektedir

Potansiyel Etki Planı	Etki	Azaltım öncesi etkinin önemi	Etki Azaltma Önlemleri	Azaltım sonrası etkinin önemi	Sorumluluk	Maliyet	Anahtar performans göstergesi
Katı (Evsel) Atık Üretimi	Olumsuz	Düşük	<ul style="list-style-type: none">Proje kapsamında üretilen atıklar, atık yönetimi hiyerarřisine göre yönetilecektir.Geçici olarak depolanan atıklar özelliklerine göre sınıflandırılacak ve tehlikeli veya tehlikesiz olarak etiketlenecek, atık kodu, depolanan atık miktarı ve depolama tarihi belirtilecektir. Geçici Depolama Alanında alınan önlemler ile atıkların birbirleri ile reaksiyona girmesi engellenecektir.Tüm katı atıklar üretim noktalarından toplanacak ve güvenli bir şekilde toplama noktasına taşınacaktır.Şantiyelerde oluşan evsel nitelikli katı atıklar konteynerlerde depolanacak ve Çekerek Belediyesi tarafından günlük olarak toplanıp bertaraf edilecektir.Merkez ve şantiyelerde kullanılan ürünlerin ambalaj malzemeleri (çuval, palet, koli, plastik örtü gibi) "Ambalaj ve Ambalaj Atıklarının Kontrolü Yönetmeliđi" hükümlerine uygun olarak ayrı toplanacaktır.Atıkların sahada yakılması veya gömülmesi ve/veya yakındaki yollara veya su kaynaklarına dökülmesi söz konusu olmayacaktır.Çalışanlar atık yönetimi uygulamaları konusunda eğitilecektir	İhamal edilebilir	Yüklenici / Belediye	Proje bütçesine dahil	Görsel gözlemler Şikayetler Atık transfer kayıtları
Tehlikeli Atık Üretimi	Olumsuz	Düşük	<ul style="list-style-type: none">Makine ve araçlardan çıkan atık yağlar "Atık Yağların Kontrolü Yönetmeliđi "ne uygun olarak sızdırmaz tanklarda ve sızdırmaz zemin üzerine yerleştirilmiş konteynerlerde depolanacaktır. Tanklar ve konteynerler aşırı dolumu önleyecek aparatlarla donatılacak ve belirtilen seviye işaretine kadar doldurulacaktır. Tanklar ve konteynerler kırmızı renkte olacak ve "atık yağ" olarak etiketlenecektir.Şantiyeden çıkan kullanılmış aküler ve araç aküleri "Kullanılmış Akü ve Akümülatörlerin Kontrolü Yönetmeliđi" Madde 13'te belirtilen tüketici sorumluluklarına uygun olarak bertaraf edilecektir. Buna göre, kullanılmış piller ayrı olarak (evsel atıklardan) toplanacak ve bölgede varsa belirlenmiş toplama noktalarına (örneğin Taşınabilir Pili Üreticileri Derneđi'nin (TAP) toplama noktası) aktarılacaktır.Sahada geçici olarak depolanacak tehlikeli atıklar, atık türüne uygun lisanslı taşıma araçları ile bertaraf edilmek üzere teslim edilecektir. Bu kapsamdaki işlemlere ilişkin bilgiler kayıt altına alınacaktır.Diđer tüm tehlikeli maddeler Atık Yönetimi Yönetmeliđi'ne uygun olarak bertaraf edilecektir.Geçici depolanan atıklar özelliklerine göre sınıflandırılarak tehlikeli veya tehlikesiz olarak etiketlenecek, atık kodu, depolanan atık miktarı ve depolama tarihi belirtilecektir. Atıkların birbirleri ile reaksiyona girmesi önlenecektir.Tehlikeli atıklar, şantiye sahasında binalardan uzakta, Atık Yönetimi Yönetmeliđine uygun olarak oluşturulmuş beton zemin üzerine yerleştirilmiş sızdırmaz ve güvenli konteynerlerde depolanacaktır.	İhamal edilebilir	Yüklenici / Belediye	Proje bütçesine dahil	Görsel gözlemler (geçici depolama alanı için) Şikayetler Atık transfer kayıtları
Toz ve Partikül Madde üretimi	Olumsuz	Düşük	<ul style="list-style-type: none">İnşaat aşamasında oluşan tozun etkisi, çalışmaların zamanlamasının ayarlanması, araç hızlarının kontrol edilmesi ve nakliye araçlarının brandalarla örtülmesi yoluyla azaltılacaktır.Kazı malzemesinin üstü ıslatılarak toz oluşumu önlenecektir.Yükleme/boşaltma işlemi dikkatli bir şekilde yapılacaktır.Çalışma alanında rüzgar koşullarına göre rüzgar kırıcılar ve bariyerler kullanılacaktır.	İhamal edilebilir	Yüklenici / Belediye	Proje bütçesine dahil	Şikayetler Hava kalitesi ölçümleri (gerekirse)



This project is co-funded by the European Union, the Republic of Turkey and the World Bank
Bu Proje Avrupa Birliđi, Türkiye Cumhuriyeti ve Dünya Bankası tarafından ortaklařa finanse edilmektedir.

Potansiyel Etki Planı	Etki	Azaltım öncesi etkinin önemi	Etki Azaltma Önlemleri	Azaltım sonrası etkinin önemi	Sorumluluk	Maliyet	Anahtar performans göstergesi
			<ul style="list-style-type: none">Hafriyat malzemesi taşıyan kamyonların üzeri kapatılacak, taşıma sırasında malzemenin dağılması önlenecek, malzemenin dağılması durumunda yollar hızlı bir şekilde temizlenecektir.Malzeme yüklenirken ve boşaltılırken dikkatli olunacaktır.Hafriyat malzemesinin/atığın taşınması için kullanılacak güzergâh dikkatle seçilecek ve yoğun nüfuslu bölgelerden geçmemesine özen gösterilecektir.Ulaşım araçları için hız sınırlarının uygulanmasına özen gösterilecektir. Buna göre, kötü asfaltlanmış yollarda hız sınırı 30 km/saati geçmeyecektir.Hava kalitesi üzerindeki etkinin çalışma ve dinlenme faaliyetlerini etkilemesini önlemek amacıyla inřaat faaliyetleri belirli periyotlarda gerçekleştirilecek ve bu zaman aralıđı Çekerek Belediyesi ve Yüklenici/Alt Yüklenicilerin iletiřim araçları vasıtasıyla hava kirliliđinden etkilenecek bölge sakinlerine önceden duyurulacaktır.Ulusal mevzuatta ve Dünya Bankası Genel ÇSG Kılavuzlarında öngörülen hava emisyonu sınır deđerlerine uyum sađlanacaktır.Toz oluřumuna iliřkin herhangi bir řikayet alınması durumunda, toz ölçümleri yapılacak ve gerekli görülmese halinde, hem ulusal hem de Dünya Bankası ÇSG Kılavuzları sınır deđerleri dikkate alınarak, ıslak bastırma/sulama faaliyetlerinin artırılması, hızın/trafiđin daha da azaltılması vb. gibi hafifletici önlemler geliştirilecektir.				
Egzoz emisyonları	Olumsuz	Orta	<ul style="list-style-type: none">"Egzoz Gazı Emisyonu Kontrolü Yönetmeliđi" geređince trafik muayenesi olan araçlar egzoz gazı emisyon ölçümlerine tabi tutulacak, bakıma ihtiyacı olan araçlar rutin kontrolleri yapıldıktan sonra bakıma alınacak, diđer araçlar ise bakımları tamamlanana kadar kullanılacaktır.İnřaat ařamasında ulaşım için kullanılacak her araçta "Motorlu Taşıtlar Egzoz Emisyon Ölçüm Pulu" bulunacaktır. Ölçüm pulu her yıl egzoz gazı ölçümü yapılarak yenilenecektir.Ulaşım için kullanılan araçların rutin muayene ve bakımları (günlük ve periyodik olarak) yapılacaktır. Bakım formları düzenli olarak doldurulacaktır.Standartlara uygun yakıt kullanılacaktır.	Düşük	Yüklenici / Belediye	Proje bütçesine dahil	řikayetler Egzoz gazı ölçümleri



This project is co-funded by the European Union, the Republic of Turkey and the World Bank
Bu Proje Avrupa Birliđi, Türkiye Cumhuriyeti ve Dünya Bankası tarafından ortaklařa finanse edilmektedir.

Potansiyel Etki Planı	Etki	Azaltım öncesi etkinin önemi	Etki Azaltma Önlemleri	Azaltım sonrası etkinin önemi	Sorumluluk	Maliyet	Anahtar performans göstergesi
Gürültü Seviyesinde Artıř	Olumsuz	Düşük	<ul style="list-style-type: none">Buna göre, yerleřim yerleri içinde ve çevresinde yürütülecek faaliyetler akřam ve gece saatlerinde deđil, gündüz saatlerinde gerçekleştirilecektir.Gürültünün çalıřma ve dinlenme faaliyetlerini etkilememesi için inřaat faaliyetleri belirlenen saatlerde ve ulusal mevzuat ile Dünya Bankası ÇSG Kılavuzlarında belirtilen sınır deđerleri ařmayacak řekilde yürütülecektir.Gürültü seviyesi düşük ekipmanların seğılmesine özen gösterilecektir.Bu sınır deđerlerin ařıldıđı durumlarda çalıřma alanı çevresinde ses bariyerleri kullanılacaktır. Bu kapsamda her türlü motorlu araçta susturucu veya susturucu parçaları kullanılacaktır.İř makinelerinin bakımları ilgili yönetmeliklere ve üretici tavsiyelerine uygun olarak yapılacaktır.Tüm inřaat faaliyetleri Çevresel Gürültünün Deđerlendirilmesi ve Yönetimi Yönetmeliđi ve Dünya Bankası ÇSG Kılavuzlarında belirtilen gürültü limitlerine uygun olarak yürütülecek ve izleme sonucunda bir gereklilik ortaya çıkması durumunda yüklenici tarafından ek azaltıcı önlemler alınacaktır.Arazi hazırlıđı ve inřaat faaliyetlerinde kullanılacak makine ve ekipmanlar aynı noktada/yerde çalıřtırılmayacak ve saha içerisinde homojen olarak dađıtılacaktır.Düşük ses gücü seviyesine sahip ve gürültüsü azaltılmıř makine, ekipman ve araçlar tercih edilecektir.Herhangi bir gürültü řikayeti alınması durumunda, gürültü ölçümleri yapılacak ve gerekli görüldüđu takdirde hem ulusal hem de Dünya Bankası ÇSG Kılavuzlarındaki sınır deđerler dikkate alınarak gürültü bariyerlerinin kullanılması, inřaat faaliyetlerinin belirli saatlerde kısıtlanması vb. hafifletici önlemler geliřtirilecektir.Yakın çevrede yařayan insanlar inřaat faaliyetlerinin zamanlaması hakkında bilgilendirilecektir.	Düşük	Yüklenici / Belediye	Proje bütçesine dahil	řikayetler Gürültü seviyesi ölçümleri (gerekirse)
Titreřim	Olumsuz	Düşük	<ul style="list-style-type: none">Çevresel Gürültünün Deđerlendirilmesi ve Yönetimi Yönetmeliđi Ek-VII Tablo-7'de verilen yer titreřim hızı deđerlerine uygun olarak ekipman ve parça seğıiminde hassasiyet gösterilecektir.Seğıilen araç ve ekipmanların beklenen seviyenin üzerinde titreřim oluřturduđuna dair herhangi bir řikâyet olması durumunda ölçüm çalıřmaları yapılacak ve gerekirse elastik řilteler ve çelik konstrüksiyon kullanılarak titreřimin zemin ve yan yüzeylerden zemine iletilmesinin engellenmesi için gerekli düzeltici faaliyetler yapılacaktır.	Düşük	Yüklenici / Belediye	Proje bütçesine dahil	řikayetler Titreřim seviyesi ölçümleri (gerekirse)
Uygun Olmayan Çalıřma Kořulları	Olumsuz	Düşük	<ul style="list-style-type: none">İřçilere, istihdam iliřkisinin bařlangıcından itibaren ve herhangi bir önemli deđiřiklik meydana geldiđinde, çalıřma süresi, ücretler, fazla mesai, tazminat ve yan haklar gibi toplu sözleşmeler de dahil olmak üzere ulusal iř hukuku kapsamındaki hakları hakkında açık ve anlaşılır belgeli bilgiler sađlanacaktır.İřyeri, iřçilerin endiřelerini dile getirebilmeleri için bir řikâyet giderme mekanizması sađlayacaktır. İře alım sırasında iřçiler řikâyet giderme mekanizması hakkında bilgilendirilecek ve iřçiler tarafından kolayca eriřilebilir hale getirilecektir.	Düşük	Yüklenici / Belediye	Proje bütçesine dahil	Uyumsuzluk kayıtları Eđitim Kayıtları řikâyet kayıtları
Üçüncü Taraflar ve Tedarik Zinciri Tarafından	Olumsuz	Orta	<ul style="list-style-type: none">Alt yükleniciler saygın ve meřru iřletmeler olacak ve çalıřma kořulları gereklilikleriyle tutarlı bir řekilde faaliyet göstermelerini sađlamak için uygun bir Çevresel ve Sosyal Yönetim Sistemine (ÇSYS) sahip olacaktır.	Düşük	Yüklenici / Belediye	Proje bütçesine dahil	Alt yüklenici sözleşmeleri řikâyet kayıtları



This project is co-funded by the European Union, the Republic of Turkey and the World Bank
Bu Proje Avrupa Birliđi, Türkiye Cumhuriyeti ve Dünya Bankası tarafından ortaklařa finanse edilmektedir.

Potansiyel Etki Planı	Etki	Azaltım öncesi etkinin önemi	Etki Azaltma Önlemleri	Azaltım sonrası etkinin önemi	Sorumluluk	Maliyet	Anahtar performans göstergesi
İstihdam Edilen Çalışanlar							
Çocuk işçiliđi, zorla ve kayıt dışı çalıştırma	Olumsuz	Orta	<ul style="list-style-type: none">Kayıt dışı işçilik, çocuk işçiliđi ve zorla çalıştırma önlenecektir. İnşaat faaliyetlerinin alt yüklenicilere verildiđi durumlarda Yüklenici, alt yüklenicilerin performansını çocuk işçiliđi, kayıt dışı işçilik ve zorla çalıştırmayı önleme gereklilikleriyle ilgili olarak yönetmek ve izlemek için prosedürler oluşturacaktır. Yüklenici, bu tür alt yüklenicilerin sözleşme anlaşmalarına gereklilikleri ve uyumsuzluk için çözüm yollarını dahil etmelerini zorunlu kılacaktır.	Düşük	Yüklenici / Belediye	Proje bütçesine dahil	Sosyal güvenlik kayıtları Şikayet kayıtları
Geçici işçi akıřları Sosyal çatışma riski Topluluk dinamikleri üzerindeki etkiler	Olumsuz	Orta	<ul style="list-style-type: none">Sözleşme süresi boyunca Çekerek Belediyesi yükleniciden işgücü planlaması yapmasını ve bir İşgücü Yönetim Planı hazırlamasını isteyecektir. Belediye bu planı değerlendirecek ve onay için İLBANK'a sunacaktır.Belediye ve Yüklenici, gelecekte olası bir çatışmayı önlemek için tüm çalışanların oryantasyon eğitimi olarak davranış kuralları ve halkla iletişim konusunda eğitilmesini sağlayacaktır.	Düşük	Yüklenici / Belediye	Proje bütçesine dahil	Şikayet kayıtları
Yetersiz işçi sađlığı ve güvenliđi koşulları	Olumsuz	Orta	<ul style="list-style-type: none">Yüklenici, tüm çalışmaların güvenli ve disiplinli bir şekilde yürütüleceđini ve komşu sakinlere ve çevreye yönelik riskleri en aza indirecek şekilde tasarlanacağını resmi olarak kabul eder.Yüklenici tarafından bir broşür hazırlanacak ve bu broşürde sahanın krokisi, acil durum iletişim bilgileri, başlangıç tarihi ve hedeflenen bitiş tarihi yer alacaktır. Broşür, inşaat sahalarının çevresindeki tüm binalara dağıtılacaktır.Çalışanlar için iş sađlığı ve güvenliđi eğitimi aşağıdaki hususlara uygun olarak gerçekleştirilecektir:<ul style="list-style-type: none">Eğitimler, Çalışanların İş Sađlığı ve Güvenliđi Eğitimlerinin Usul ve Esasları Hakkında Yönetmeliđe uygun olarak gerçekleştirilecektir,Yüklenici, personelini genel olarak iş sađlığı ve güvenliđi konularında ve özel olarak Yüklenici tarafından hazırlanacak Sađlık ve Güvenlik Yönetim Planı hakkında bilgilendirecektir. Bunun için Yüklenici kendi kaynaklarını kullanabileceđi gibi özel şirketlere veya üniversitelerin ilgili bölümlerine de danışabilir.İşlerin başlangıcında temel bir eğitim verilecek ve yukarıda belirtilenler doğrultusunda aylık bazda ilave eğitimler gerçekleştirilecektir.Eğitim kayıtları tutulacak ve eğitimler sonrasında değerlendirme çalışmaları yapılacaktır.Kimyasallarla çalışan operatörler güvenli kullanım uygulamaları ve acil durum müdahale prosedürleri konusunda eğitilecektir,Yüklenici, alt yüklenicilerinin personelinin de eğitimleri almasını sađlamak ve alt yüklenicileri ile yapacağı protokollerde bunu göz önünde bulundurmakla yükümlüdür.Olası bir kaza ve acil durum için Acil Durum Hazırlık ve Müdahale Planı hazırlanacak, acil durum ekipleri kurulacak, acil	Düşük	Yüklenici / Belediye	Proje bütçesine dahil	Olay sayısı Uygunsuzlukların sayısı Eğitim kayıtları ÇGS Raporları



This project is co-funded by the European Union, the Republic of Turkey and the World Bank
Bu proje Avrupa Birliği, Türkiye Cumhuriyeti ve Dünya Bankası tarafından ortaklaşa finanse edilmektedir

Potansiyel Etki Planı	Etki	Azaltım öncesi etkinin önemi	Etki Azaltma Önlemleri	Azaltım sonrası etkinin önemi	Sorumluluk	Maliyet	Anahtar performans göstergesi
			<p>durum senaryoları doğrultusunda tatbikatlar ve eğitimler gerçekleştirilecektir.</p> <ul style="list-style-type: none">Uluslararası en iyi uygulamalara ve Kişisel Koruyucu Donanım Yönetmeliği'ne uygun olarak, çalışanlara uygun Kişisel Koruyucu Donanım (her zaman baret, gerektiğinde maske ve koruyucu gözlük, emniyet kemeri ve emniyet botu vb.)İş Sağlığı ve Güvenliği Yönetmeliği'nde tanımlandığı gibi yeterli bir İSG organizasyon yapısı tanımlanacak ve sahada gerekli sayıda tam zamanlı İSG görevlisi atanacaktır.İşe başlamadan önce risk değerlendirmeleri yapılacak ve personel riskler konusunda eğitilecektir.Yüklenici, İş Sağlığı ve Güvenliği Yönetmeliği ve diğer ilgili mevzuat ve Dünya Bankası ÇSG Kılavuzları doğrultusunda hazırlanan saha İSG risk değerlendirmesi doğrultusunda sahaya özel bir İş Sağlığı ve Güvenliği (İSG) Yönetim Planı hazırlayacaktır. Bu plan asgari olarak burada açıklanan önlemleri içerecek, ancak bunlarla sınırlı kalmayacaktır.				
Acil Durum Müdahale Yöntemlerinin Belirsizliği	Olumsuz	Orta	<ul style="list-style-type: none">Bu Planda belirtilen Acil Durum Hazırlık ve Müdahale ile ilgili hususlara ulusal ve uluslararası standartlar çerçevesinde uyulacaktır.Tüm konaklama alanlarında ilk yardım kitleri ve yangın söndürme ekipmanları gibi yeterli acil durum müdahale ekipmanları bulunacaktır. Şantiyenin çeşitli yerlerinde uygun acil durum müdahale ekipmanları bulundurulacaktır.Dökülme ve yangın gibi herhangi bir acil durumda anında müdahale edebilmek için emici malzeme, yangın söndürme ekipmanı vb. inşaat sahasına yakın yerlerde bulundurulacaktır.Tehlikeli atık depolama alanlarında periyodik olarak görsel kontroller yapılacak ve olası dökülmeler/sızıntılar hızlı bir şekilde tespit edilecektir.Yangın durumunda araçların geçemeyeceği dar sokaklara ilave yangın vanaları yerleştirilecektir.	Orta	Yüklenici / Belediye	Proje bütçesine dahil	Olay sayısı Uygunsuzlukların sayısı Eğitim kayıtları ÇGS Raporları
Yerel Ekonomi, Geçim Kaynakları ve İstihdam Üzerindeki Etkiler	Olumsuz	Düşük	<ul style="list-style-type: none">Trafik güvenliği yönetimi önlemleri uygulanacaktır.Proje, vasıfsız, yarı vasıflı ve vasıflı işlerde mümkün olduğunca yerel istihdama öncelik verecektir.	Düşük	Yüklenici / Belediye	Proje bütçesine dahil	Şikayetler
Arazi ve Yapıların Kaybı	Olumsuz	Düşük	<ul style="list-style-type: none">İnşaat çalışmaları sırasında komşu arazilere, varlıklara, mahsullere ve yapılara öngörülemez zararlar verilmesi durumunda, Yüklenici zararları tazmin edecektir.Etkilenen kişilere, yaşam standartlarını iyileştirebilmeleri için proje tarafından yardım sağlanacak ve varlık türlerine ve konumlarına göre arazi kaybı için tam tazminat ödenecektir.Herhangi bir durumda, bir arazi edinim süreci tetiklenirse, projenin Yeniden Yerleşim Politikası Çerçevesi ve alt proje için hazırlanacak Yeniden Yerleşim Eylem Planı uyarınca arazi sahiplerine tam tazminat ödenecektir. Hiçbir arazi sahibi mağdur edilmeyecektir.	İhamal edilebilir	Yüklenici / Belediye	Proje bütçesine dahil	Görsel gözlemler Şikayetler



This project is co-funded by the European Union, the Republic of Turkey and the World Bank
Bu Proje Avrupa Birliđi, Türkiye Cumhuriyeti ve Dünya Bankası tarafından ortaklařa finanse edilmektedir

Potansiyel Etki Planı	Etki	Azaltım öncesi etkinin önemi	Etki Azaltma Önlemleri	Azaltım sonrası etkinin önemi	Sorumluluk	Maliyet	Anahtar performans göstergesi
Duyarlı Bireyler/Gruplar Üzerindeki Etkiler	Olumsuz	Orta	<ul style="list-style-type: none">Hassas Gruplar, kendilerine fayda sağlayacak faaliyetler için karar alma süreçlerinden dışlanma veya proje faaliyetlerinden sosyal açıdan uygun olmayan faydalar elde etme veya geçim kaynaklarını olumsuz etkileme riski altında olmayacaktır.Hassas gruplar, Projeden görmek istedikleri faydaların şekillendirilmesinde söz sahibi olacaktır.Kadınların danışma ve karar alma süreçlerine eşit katılımı sağlanacaktır.Hassas grupların seslerinin duyulmasını, bekleyen sorunların çözülmesini ve şikayetlerin dinlenmesini sağlamak için yeterli bir iletişim çerçevesi oluşturulacaktır.Eğitimlerin gerçekleştirildiđi mahallelere erişim yollarının kullanımı, hizmet araçlarının güvenliğini tehlikeye atmayacak şekilde planlanacaktır.Trafik önlemleri (büyük ve tehlikeli yüklerin taşınacağı dönemler için uyarı levhaları, hız limitleri, yerleşim ve okul bilgileri) alınacaktır.Yaşlılar, hamile kadınlar, küçük çocuklar ve engelliler için ek önlemlerle özel geçişler geliştirilecektir.Çekerek Belediyesi/Yüklenici, inşaat çalışmaları sırasında bu alanlarda yaşayanların kullanım alışkanlıklarının etkilenmemesi için inşaat başlamadan önce ilgili kurum ve kuruluşları (Belediye, Elektrik Dağıtım Şirketi, doğalgaz dağıtım ve işletme şirketi) bilgilendirecektir.	Orta	Yüklenici / Belediye	Proje bütçesine dahil	Şikayetler
Sera gazı emisyonları	Olumsuz	Orta	<ul style="list-style-type: none">Sera gazı emisyonlarını azaltmak için mevcut inşaat ekipmanları ve malzemeleri en iyi şekilde kullanılacaktır.Yakıt verimliliğini optimize etmek için inşaat araçları ve ekipmanlarında hız kısıtlamaları uygulanacaktır.İnşaat araçlarının ve ekipmanlarının düzenli bakımı yapılacaktır.İnşaat araçlarının ve ekipmanlarının enerji kullanımı izlenecektir.Proje personeli enerji verimliliđi konusunda eğitilecektir.	Düşük	Yüklenici / Belediye	Proje bütçesine dahil	Makine ve ekipman bakım kayıtları
Paydaşlarla iletişim konuları	Olumsuz	Orta	<ul style="list-style-type: none">ÇSYP ve ilgili proje belgeleri/bilgileri proje personeline, proje paydaşlarına ve halka açık olacaktır.Halk, trafik güzergahı deđişiklikleri vb. hakkında önceden bilgilendirilecektir.Bilgilendirme materyalleri (broşürler, el ilanları, vb.) hazırlanacaktır.Bilgi paylaşımı ve istişare için platformlar/toplantılar düzenlenecektir.İnşaat yönetimi ile ilgili olarak yerel yetkililer ve topluluklarla düzenli istişareler yapılacaktır.Bir şikayet giderme mekanizmasının kurulması ve düzgün işlemesi sağlanacak ve bununla ilgili bilgiler kamuoyuna duyurulacaktır.Tüm paydaşların endişeleri ele alınacaktır.Paydaş katılım etkinliklerinden önce hijyen uygulamalarının ifşa edilmesine yönelik bir prosedür uygulanacaktır.Cinsiyete Dayalı Şiddet (GBV) ve Cinsel Sömürü ve İstismar/Cinsel Taciz (SES/ST) mağdurlarının tüm detayları Şikayet Kayıt Veri Tabanında kesinlikle gizli tutulacaktır.	Düşük	Yüklenici / Belediye	Proje bütçesine dahil	Paydaşlardan gelen şikayetler / yorumlar / talepler Paydaşlarla yapılan toplantılara ilişkin toplantı tutanakları



This project is co-funded by the European Union, the Republic of Turkey and the World Bank
Bu Proje Avrupa Birliđi, Türkiye Cumhuriyeti ve Dünya Bankası tarafından ortaklařa finanse edilmektedir

5.2. İzleme Planı

Tablo 4. Projenin İzleme Planı

Potansiyel etki tanımı	İzlenecek parameter	İzleme yeri	İzleme yöntemi	Sıklık	İzleme için yasal gereklilik	Maliyet	Sorumluluk
Flora ve fauna türleri üzerindeki rahatsızlık	Proje faaliyetleri nedeniyle fauna ölümleri	Proje Sahası	Görsel gözlem	Her üç ayda bir	DB ÇSG Kılavuzları: Çevresel - Gürültü Dünya Bankası ÇSG Kılavuzları: İnşaat ve Hizmetlerin Hariç Tutulması Çevresel değerlendirme (OP 4.01) Dođal yaşam alanı (OP 4.04) Çevre Kanunu Tablo 2 -1'de tanımlanan Toprak ve Arazi Kullanım Yönetmelikleri başlıđı altında Biyolojik Çeřitliliđin Korunması ve Dođa Koruma başlıđı altında Tablo 2- 1'de tanımlanan yönetmelikler	Proje Bütçesine Dahil	Belediye ve yüklenici
Toprak kirliliđi	Toprak Kalitesi	Proje Sahası	Toprak örnekleme ve görsel gözlem	Bir olay meydana geldiđinde veya bir dökülme gözlemlendiđinde	DB ÇSG Kılavuzları: Toplum Sađlıđı ve Güvenliđi Dünya Bankası ÇSG Kılavuzları: Kirlenmiř Arazi Dünya Bankası ÇSG Kılavuzları: İnşaat ve Hizmet dışlama	Proje Bütçesine Dahil	Belediye ve yüklenici
	Dökülme olayı sayısı	Yönetim Ofisi	Olay kayıtları	Aylık	Çevresel değerlendirme (OP 4.01) Dođal yaşam alanı (OP 4.04) Çevre Kanunu Tablo 2 -1'de tanımlanan Toprak ve Arazi Kullanım Yönetmelikleri başlıđı altında		





This project is co-funded by the European Union, the Republic of Turkey and the World Bank
Bu proje Avrupa Birliği, Türkiye Cumhuriyeti ve Dünya Bankası tarafından ortaklaşa finanse edilmektedir.

Potansiyel etki tanımı	İzlenecek parameter	İzleme yeri	İzleme yöntemi	Sıklık	İzleme için yasal gereklilik	Maliyet	Sorumluluk
Su Kaynakları Üzerindeki Etkiler	Su kaynakları kalitesi	Proje Sahası	Örnekleme	Şikayet olması durumunda	DB ÇSG Kılavuzları: Çevresel - Atık su ve alıcı su kalitesi Dünya Bankası ÇSG Kılavuzları: İnşaat ve Hizmet dışlama Çevresel değerlendirme (OP 4.01) Doğal yaşam alanı (OP 4.04) Çevre Kanunu Çevre İzin ve Lisansı kapsamında Tablo 2- 1'de tanımlanan yönetmelikler	Proje Bütçesine Dahil	Belediye ve yüklenici
Azalan yeraltı suyu kalitesi (veya seviyesi)	Yeraltı suyu kalitesi	Proje Sahası	Örnekleme	Şikayet olması durumunda	DB ÇSG Kılavuzları: Çevresel - Atık su ve alıcı su kalitesi Dünya Bankası ÇSG Kılavuzları: İnşaat ve Hizmet dışlama Çevresel değerlendirme (OP 4.01) Doğal yaşam alanı (OP 4.04) Çevre Kanunu Çevre İzin ve Lisansı kapsamında Tablo 2- 1'de tanımlanan yönetmelikler	Proje Bütçesine Dahil	Belediye ve yüklenici
Atıkların Çevre ve İnsan Sağlığı Üzerindeki Etkileri	Atık transfer / bertaraf anlaşmaları Atık yönetimi eğitimleri	Yönetim Ofisi	Belge kontrolü	Aylık	DB ÇSG Kılavuzları: Kamu sağlığı ve güvenliği DB ÇSG Kılavuzları: Çevre - Tehlikeli maddelerin yönetimi Dünya Bankası ÇSG Kılavuzları: Çevre - Atık Yönetimi	Proje Bütçesine Dahil	Belediye ve yüklenici



This project is co-funded by the European Union, the Republic of Turkey and the World Bank
Bu Proje Avrupa Birliđi, Türkiye Cumhuriyeti ve Dünya Bankası tarafından ortaklařa finanse edilmektedir.

Potansiyel etki tanımı	İzlenecek parameter	İzleme yeri	İzleme yöntemi	Sıklık	İzleme için yasal gereklilik	Maliyet	Sorumluluk
	Atık yönetiminin uygunluđu	Proje Sahası	Görsel gözlem	Günlük	Dünya Bankası ÇSG Kılavuzları: İnřaat ve Hizmet dıřlama Çevresel deđerlendirme (OP 4.01) Dođal yařam alanı (OP 4.04) Çevre Kanunu Çevre İzin ve Lisansı kapsamında Tablo 2- 1'de tanımlanan yönetmelikler		
Katı (Evsel) Atık Üretimi	Atık transfer / bertaraf anlaşmaları Atık yönetimi eđitimleri	Yönetim Ofisi	Belge kontrolü	Aylık	DB ÇSG Kılavuzları: Kamu sađlıđı ve güvenliđi DB ÇSG Kılavuzları: Çevre - Tehlikeli maddelerin yönetimi Dünya Bankası ÇSG Kılavuzları: Çevre - Atık Yönetimi	Proje Bütçesine Dahil	Belediye ve yüklenici
	Atık yönetimi ile uyum	Proje Sahası	Görsel gözlem	Günlük	Dünya Bankası ÇSG Kılavuzları: İnřaat ve Hizmet dıřlama Çevresel deđerlendirme (OP 4.01) Dođal yařam alanı (OP 4.04) Çevre Kanunu Çevre İzin ve Lisansı kapsamında Tablo 2- 1'de tanımlanan yönetmelikler		
Katı (Evsel) Atık Üretimi	Atık transfer / bertaraf anlaşmaları Atık yönetimi eđitimleri Tehlikeli atık transfer kayıtları	Yönetim Ofisi	Belge kontrolü	Aylık	DB ÇSG Kılavuzları: Kamu sađlıđı ve güvenliđi DB ÇSG Kılavuzları: Çevre - Tehlikeli maddelerin yönetimi Dünya Bankası ÇSG Kılavuzları: Çevre - Atık Yönetimi	Proje Bütçesine Dahil	Belediye ve yüklenici





This project is co-funded by the European Union, the Republic of Turkey and the World Bank
Bu Proje Avrupa Birliđi, Türkiye Cumhuriyeti ve Dünya Bankası tarafından ortaklařa finanse edilmektedir

Potansiyel etki tanımı	İzlenecek parameter	İzleme yeri	İzleme yöntemi	Sıklık	İzleme için yasal gereklilik	Maliyet	Sorumluluk
	Atık yönetimi ile uyum	Proje Sahası	Görsel gözlem	Günlük	Dünya Bankası ÇSG Kılavuzları: İnřaat ve Hizmet dışlama Çevresel deđerlendirme (OP 4.01) Dođal yařam alanı (OP 4.04) Çevre Kanunu Çevre İzin ve Lisansı kapsamında Tablo 2- 1'de tanımlanan yönetmelikler		
Toz ve Partikül Madde üretimi	řikayetler	Yönetim Ofisi	Belge kontrolü	Aylık	DB ÇSG Kılavuzları: Kamu sađlıđı ve güvenliđi DB ÇSG Kılavuzları: Çevre - Hava emisyonları ve ortam hava kalitesi Dünya Bankası ÇSG Kılavuzları: İnřaat ve Hizmetlerin Hariç Tutulması Çevresel deđerlendirme (OP 4.01) Dođal yařam alanı (OP 4.04) Çevre Kanunu Çevre İzin ve Lisansı kapsamında Tablo 2- 1'de tanımlanan yönetmelikler	Proje Bütçesine Dahil	Belediye ve yüklenici
	Çöken toz, PM10, PM2.5	Proje Sahası	Görsel gözlem ve hava kalitesi örnekleme	řikayet durumunda			
Egzoz emisyonları	Makine ve ekipmanların bakım kayıtları	Yönetim Ofisi	Belge kontrolü	Haftalık	B ÇSG Kılavuzları: Kamu sađlıđı ve güvenliđi DB ÇSG Kılavuzları: Çevre - Hava emisyonları ve ortam hava kalitesi Dünya Bankası ÇSG Kılavuzları: İnřaat ve Hizmetlerin Hariç Tutulması Çevresel deđerlendirme (OP 4.01) Dođal yařam alanı (OP 4.04)	Proje Bütçesine Dahil	Belediye ve yüklenici





This project is co-funded by the European Union, the Republic of Turkey and the World Bank
Bu Proje Avrupa Birliđi, Türkiye Cumhuriyeti ve Dünya Bankası tarafından ortaklařa finanse edilmektedir

Potansiyel etki tanımı	İzlenecek parameter	İzleme yeri	İzleme yöntemi	Sıklık	İzleme için yasal gereklilik	Maliyet	Sorumluluk
					Çevre Kanunu Çevre İzin ve Lisansı kapsamında Tablo 2- 1'de tanımlanan yönetmelikler		
Gürültü Seviyesinde Artıř	řikayetler	Yönetim Ofisi	Belge kontrolü	Günlük	DB ÇSG Kılavuzları: Kamu sađlıđı ve güvenliđi DB ÇSG Kılavuzları: Çevre - gürültü Dünya Bankası ÇSG Kılavuzları: İnřaat ve Hizmet dıřlaması	Proje Bütçesine Dahil	Belediye ve yüklenici
	Gürültü Seviyesi	Proje Sahası	Gürültü Ölçümü	řikayet durumunda	Çevresel deđerlendirme (OP 4.01) Dođal yařam alanı (OP 4.04) Çevre Kanunu Çevre İzin ve Lisansı kapsamında Tablo 2- 1'de tanımlanan yönetmelikler		
Titreřim	řikayetler	Yönetim Ofisi	Belge kontrolü	Günlük	DB ÇSG Kılavuzları: Kamu sađlıđı ve güvenliđi DB ÇSG Kılavuzları: Çevre - gürültü Dünya Bankası ÇSG Kılavuzları: İnřaat ve Hizmet dıřlaması	Proje Bütçesine Dahil	Belediye ve yüklenici
	Titreřim Seviyesi	Proje Sahası	Gürültü Ölçümü	řikayet durumunda	Çevresel deđerlendirme (OP 4.01) Dođal yařam alanı (OP 4.04) Çevre Kanunu		



This project is co-funded by the European Union, the Republic of Turkey and the World Bank
Bu Proje Avrupa Birliđi, Türkiye Cumhuriyeti ve Dünya Bankası tarafından ortaklařa finanse edilmektedir

Potansiyel etki tanımı	İzlenecek parameter	İzleme yeri	İzleme yöntemi	Sıklık	İzleme için yasal gereklilik	Maliyet	Sorumluluk
					Çevre İzin ve Lisansı kapsamında Tablo 2- 1'de tanımlanan yönetmelikler		
Uygun Olmayan Çalışma Koşulları	İş yeri hijyeni İç şikayetler	Yönetim Ofisi	Belge Kontrolü	Haftalık	Dünya Bankası ÇSG Kılavuzları: İş sađlığı ve güvenliđi DB ÇSG Kılavuzları: Kamu sađlığı ve güvenliđi Çevresel deđerlendirme (OP 4.01) İş Kanunu	Proje Bütçesine Dahil	Belediye ve yüklenici
Üçüncü Taraflar ve Tedarik Zinciri Tarafından İstihdam Edilen Çalışanlar	Alt yüklenicinin çevresel ve sosyal yönetim sisteminin uygulanması	Yönetim Ofisi	Dokümantasyon kontrolü Görsel gözlem	Sözleşme başlamadan önce	Dünya Bankası ÇSG Kılavuzları: İş sađlığı ve güvenliđi DB ÇSG Kılavuzları: Kamu sađlığı ve güvenliđi Çevresel deđerlendirme (OP 4.01) İş Kanunu	Proje Bütçesine Dahil	Belediye ve yüklenici
Çocuk işçiliđi, zorla ve kayıt dışı çalıştırma	İstihdam kayıtları	Yönetim Ofisi	Dokümantasyon kontrolü Görsel gözlem	Sözleşme başlamadan önce Şikayet durumunda	Dünya Bankası ÇSG Kılavuzları: İş sađlığı ve güvenliđi DB ÇSG Kılavuzları: Kamu sađlığı ve güvenliđi Çevresel deđerlendirme (OP 4.01) İş Kanunu	Proje Bütçesine Dahil	Belediye ve yüklenici



This project is co-funded by the European Union, the Republic of Turkey and the World Bank
Bu proje Avrupa Birliği, Türkiye Cumhuriyeti ve Dünya Bankası tarafından ortaklaşa finanse edilmektedir.

Potansiyel etki tanımı	İzlenecek parameter	İzleme yeri	İzleme yöntemi	Sıklık	İzleme için yasal gereklilik	Maliyet	Sorumluluk
Geçici işçi akışları Sosyal çatışma riski Topluluk dinamikleri üzerindeki etkiler	İşgücü yönetim planı	Yönetim Ofisi	Belge kontrolü	Sözleşme başlamadan önce	Dünya Bankası ÇSG Kılavuzları: İş sağlığı ve güvenliği DB ÇSG Kılavuzları: Kamu sağlığı ve güvenliği Çevresel değerlendirme (OP 4.01) İş Kanunu	Proje Bütçesine Dahil	Belediye ve yüklenici
Yetersiz işçi sağlığı ve güvenliği koşulları	İş sağlığı ve güvenliği yönetim planı Eğitim kayıtları Olay kayıtları	Yönetim Ofisi	Belge kontrolü Eğitim kayıt kontrolü	Haftalık	Dünya Bankası ÇSG Kılavuzları: İş sağlığı ve güvenliği DB ÇSG Kılavuzları: Kamu sağlığı ve güvenliği Çevresel değerlendirme (OP 4.01) İş Sağlığı ve Güvenliği Kanunu	Proje Bütçesine Dahil	Belediye ve yüklenici
	KKD kullanımı İSG yönetim planına uygunluk	Proje Sahası	Görsel gözlem	Günlük			
Acil Durum Müdahale Yöntemlerinin Belirsizliği	Acil durum müdahale tatbikatı	Yönetim Ofisi	Belge Kontrolü	Haftalık	Dünya Bankası ÇSG Kılavuzları: İş sağlığı ve güvenliği DB ÇSG Kılavuzları: Kamu sağlığı ve güvenliği Çevresel değerlendirme (OP 4.01) İş Sağlığı ve Güvenliği Kanunu	Proje Bütçesine Dahil	Belediye ve yüklenici
	Acil müdahale ekipmanının varlığı (ilk yardım çantası, yangın söndürme ekipmanı vb.)	Proje Sahası	Görsel Gözlem	Günlük			
	Etkilenen işletme sayısı	Proje sahası ve erişim yolları	Anket çalışmaları (gerekirse)	Aylık	Çevresel değerlendirme (OP 4.01)	Proje Bütçesine Dahil	Belediye ve yüklenici





This project is co-funded by the European Union, the Republic of Turkey and the World Bank
Bu Proje Avrupa Birliđi, Türkiye Cumhuriyeti ve Dünya Bankası tarafından ortaklařa finanse edilmektedir

Potansiyel etki tanımı	İzlenecek parameter	İzleme yeri	İzleme yöntemi	Sıklık	İzleme için yasal gereklilik	Maliyet	Sorumluluk
Yerel Ekonomi, Geçim Kaynakları ve İstihdam Üzerindeki Etkiler			Etkilenen işletmelerin sahipleri ile yüz yüze toplantılar		Gönülsüz Yeniden Yerleşim (OP 4.12)		
	Grievances related to decrease in income generation	Yönetim Ofisi	Belge Kontrolü	Şikayet Olması Durumunda			
Arazi ve Yapıların Kaybı	Olay sayısı Şikayet sayısı	Proje sahası ve yönetim ofisi	Görsel gözlem ve belge kontrolü	Şikayet Olması Durumunda	Çevresel değerlendirme (OP 4.01) Gönülsüz Yeniden Yerleşim (OP 4.12)	Proje Bütçesine Dahil	Belediye ve yüklenici
Duyarlı Bireyler/Gruplar Üzerindeki Etkiler	Şikayet sayısı ve paydaş katılımı prosedürlerinin uygulanması	Yönetim Ofisi	Belge kontrolü	Günlük	Çevresel değerlendirme (OP 4.01) Gönülsüz Yeniden Yerleşim (OP 4.12)	Proje Bütçesine Dahil	Belediye ve yüklenici
Sera gazı emisyonları	Makine ve ekipmanların bakım kayıtları Enerji tüketim kayıtları	Yönetim Ofisi	Belge kontrolü	Haftalık	DB ÇSG Kılavuzları: Kamu sađlığı ve güvenliđi Çevresel değerlendirme (OP 4.01) Dođal yaşam alanı (OP 4.04) Çevre Kanunu Çevre İzin ve Lisansı kapsamında Tablo 2- 1'de tanımlanan yönetmelikler	Proje Bütçesine Dahil	Belediye ve yüklenici



This project is co-funded by the European Union, the Republic of Turkey and the World Bank
Bu Proje Avrupa Birliđi, Türkiye Cumhuriyeti ve Dünya Bankası tarafından ortaklařa finanse edilmektedir

Potansiyel etki tanımı	İzlenecek parameter	İzleme yeri	İzleme yöntemi	Sıklık	İzleme için yasal gereklilik	Maliyet	Sorumluluk
Paydařlarla iletişim konuları	Paydař katılım prosedürlerinin uygulanması řikayet giderme mekanizması Kaydedilen, ele alınan ve analiz edilen řikayetlerin sayısı ve türleri	Yönetim Ofisi	řikayet kayıtları Paydařlarla yapılan toplantıların katılım kayıtları	İlgili herhangi bir olay olması durumunda	Çevresel deđerlendirme (OP 4.01) Gönülsüz Yeniden Yerleřim (OP 4.12)	Proje Bütçesine Dahil	Belediye ve yüklenici





This project is co-funded by the European Union, the Republic of Turkey and the World Bank
Bu Proje Avrupa Birliđi, Türkiye Cumhuriyeti ve Dünya Bankası tarafından ortaklařa finanse edilmektedir

6. PAYDAŐ KATILIMI

6.1. Paydař Analizi

Bu Paydař Analizi, projenin ÇED'den muaf olduđu ve DB OP 4.01'e göre Kategori B Projesi olarak sınıflandırıldıđı göz önünde bulundurularak ilgili Türk mevzuatı ve uluslararası düzenlemelere dayanmaktadır. İlgili DB OP'leri (yani DB OP 4.01 ve DB'nin 2010 Bilgiye Eriřim Politikası) ve AB Direktifleri ile uyumludur. Bu bağlamda, dikkate alınan ilgili ulusal ve uluslararası politikalar ařađıda verilmiřtir.

6.2. Önceki Paydař Katılımı Aktiviteleri

Proje için paydař katılımı faaliyetleri kapsamında ENVESU tarafından paydař istişare toplantısı gerçekleştirildi. Toplantı 01 Nisan 2024 tarihinde saat 14.00'te Belediye'de gerçekleştirildi. Toplantı tutanakları Ek-4'te yer almaktadır.

6.3. Paydař Belirleme ve Analizi

Paydařların belirlenmesi, doğrudan ya da dolaylı, olumlu ya da olumsuz bir řekilde bir projeye dahil olan ya da projeden etkilenenlerin belirlenmesini ve sıralanmasını amaçlar. Projeden doğrudan etkilenmeseler bile projeye ilgi duyan kiři veya grupların tanınmasına yardımcı olur.

Bu proje kapsamında, doğrudan ve dolaylı olarak etkilenen paydařların listesi ařađıdaki tabloda verilmiřtir.

Tablo 5. Paydař Listesi

Projeden Etkilenen Taraflar	
Diđer İlgili Taraflar	<ul style="list-style-type: none">Proje sahasındaki ve yakın yerleřim yerlerindeki mahalleler ve buralarda yařayan insanlarDünya BankasıİlbankÇevre, řehircilik ve İklim Deđiřikliđi Bakanlığı (ÇŞB)Enerji ve Tabii Kaynaklar BakanlığıYozgat Valiliđi Çevre, řehircilik ve İklim Deđiřikliđi İl Müdürlüğüİlbank Kayseri Bölge MüdürlüğüÇekerek BelediyesiTürkiye Elektrik Dađıtım A.ř. (TEDAř)Çamlıbel Elektrik Dađıtım A.ř.YükleniciMüşavir
Nihai Faydalanıcı	<ul style="list-style-type: none">Çekerek Belediyesi



This project is co-funded by the European Union, the Republic of Turkey and the World Bank
Bu Proje Avrupa Birliği, Türkiye Cumhuriyeti ve Dünya Bankası tarafından ortaklaşa finanse edilmektedir

Paydaş belirleme süreci, proje etkilerinin niteliğini tanımlar ve paydaşlarla etkileşim yöntemlerini ve sıklığını inceler. Aşağıdaki şekil, etkili katılım için paydaş kategorilerine yönelik temel bir katılım diyagramını göstermektedir.

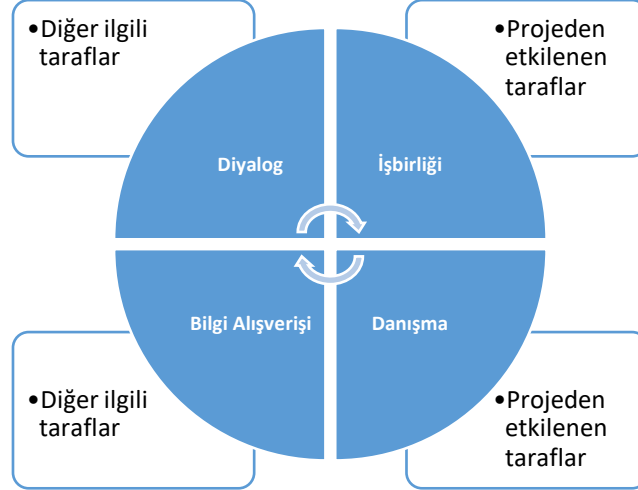

Şekil 5: Katılım Diyagramı

Paydaşları belirlemenin bir parçası olarak, hassas durumları nedeniyle orantısız şekilde etkilenebilecek grupları veya bireyleri tanımak çok önemlidir. Bunlar arasında engelli aile üyelerine sahip haneler, kronik hastalığı olan kişiler, yalnız yaşayan yaşlı bireyler, kadın reisli haneler, çocukların yönettiği haneler, düşük geliri veya hiç geliri olmayanlar ve mülteci haneler yer alabilir.

Proje, yakınında yerleşim alanları bulunmayan izole bir bölgede yer almakta ve hem inşaat hem de işletme aşamalarında engelliler, kadınlar tarafından yönetilen haneler, çocuklar, yaşlılar ve mülteciler gibi hassas gruplar üzerinde asgari düzeyde doğrudan sosyal etki sağlamakla birlikte, yerel pazar satıcıları ve genel nüfus gibi hassas dezavantajlı grupların proje kapsamında var olabileceği kabul edilmektedir. Bu gruplar, projeden dolaylı olarak etkilenen engelli bireyleri, düşük geliri hanelere liderlik eden kadınları, yaşlı bireyleri veya mültecileri kapsayabilir.

6.4. Paydaş Katılım Programı

Paydaş Katılım Programı (PKP), temel proje ilkelerinin uygulanmasını sağlamak için bir kontrol önlemi olarak hizmet eder. Katılım faaliyetleri, ilgili paydaşları mümkün olan azami ölçüde dahil edecek şekilde stratejik olarak planlanacaktır. Bu yaklaşım, katılım etkinliklerinin zamanlamasını ve sıklığını düzenleyerek yerel paydaşların günlük faaliyetlerindeki aksaklıkları en aza indirmeyi amaçlamaktadır. Tüm katılım faaliyetlerinden elde edilen bulguların ve geri bildirimlerin belgelenmesi, sorumlu taraflarla paylaşılması ve sürecin takip edilmesi çok önemlidir. Katılım yöntemleri kültürel normlara saygı gösterecek, tüm paydaşlara adil erişim



This project is co-funded by the European Union, the Republic of Turkey and the World Bank
Bu Proje Avrupa Birliđi, Türkiye Cumhuriyeti ve Dünya Bankası tarafından ortaklařa finanse edilmektedir

sađlayacak ve girdilerini kolaylařtıracaktır. Tüm katılım faaliyetleri, projenin Paydař Katılım Programında belirtilen belirli programa uygun olmalıdır.

Kullanılacak Katılım Yöntemlerinin detayları ařađıdaki gibidir:

- **Kamu/Topluluk Toplantıları:** Halk toplantıları düzenlenecek ve paydařların projenin ilerleyiři, çevresel etkiler ve etki azaltma önlemleri, hizmetlere eriřimle ilgili potansiyel kısıtlamalar ve paydařlardan gelen geri bildirimler hakkında bilgilendirilmesi amaçlanacaktır.
- **Medya İletişimi:** Projeden etkilenen topluluklardaki farklı yař ve geçmiře sahip insanlar arasında yerel medya kullanım oranları yüksek olduđundan, bilgi yaymak için medya kanalları mümkün olduđunca kullanılacaktır.
- **İletişim Ekipmanları:** Yazılı bilgiler, brořürler, el ilanları, posterler vb. dahil olmak üzere çeřitli iletişim araçları ve çeřitli materyaller aracılıđıyla açıklanacaktır.
- **Medya ve Yerel Temsilciler için Proje Sahası Ziyaretleri:** Gerekirse, inřaat ařamasında uygun noktalarda medya kuruluşlarından veya yerel yetkililerden seçilen paydařlar için sahası ziyaretleri veya roadshowlar düzenlenecektir.

6.5. Roller ve Sorumluluklar

Çekerek Belediyesi ve Yüklenici, Projenin inřaat ve iřletme ařamalarında PKP faaliyetlerini uygulayacaktır. Ekibin planlanan organizasyon yapısı ařađıdaki tabloda sunulmuřtur.

Tablo 6. PKP Uygulamasında Kilit Aktörlerin/Paydařların Sorumlulukları

Aktör / Paydař	Sorumluluk
Çekerek Belediyesi	PKP Yönetimi Paydař katılım faaliyetleri; řikayet Giderme Mekanizmasının Kurulması řikayetlerin yönetimi veya çözüme kavuřturulması; Belirli PKP faaliyetlerine iliřkin danıřma;
ILBANK	PKP uygulama sürecinin izlenmesi ve denetlenmesi; PKP uygulamasının ilerleyiřinin düzenli aralıklarla Dünya Bankası'na raporlanması



This project is co-funded by the European Union, the Republic of Turkey and the World Bank
Bu Proje Avrupa Birliđi, Türkiye Cumhuriyeti ve Dünya Bankası tarafından ortaklařa finanse edilmektedir

Aktör / Paydař	Sorumluluk
Yüklenici/Alt Yüklenici(ler)	PKP faaliyetlerinde yer almak; Paydař katılımı ile ilgili sorunların Alaplı Belediyesi'ne raporlanması; řikayet yönetimi ve çözümü; İnřaat faaliyetlerinden kaynaklanan řikayet konularının Çekerek Belediyesi'nin yönlendirmesi ve işbirliđi ile çözülmesi; Çekerek Belediyesinin inřaat faaliyetleri hakkında bilgilendirilmesi (yol kapanmaları ve hizmet kesintileri gibi); PKP uygulaması hakkında Çekerek Belediyesine İç Raporlama
Süpervizyon Danıřmanı	Halkın katılımı ve duyuru gereksinimlerini yönlendirmek; Çekerek Belediyesi'ne gerekli bilgileri sağlamak řM'yi ve Çekerek Belediyesi'ne yapılan řikayetleri inceleyin.
DB	Çekerek Belediyesi'nin inřaat ve işletme aşamasında Belediye tarafından yönetilen PKP'de belirtilen hükümlere uygunluđunu Proje İlerleme Raporları aracılıđıyla denetlemek Belirli aralıklarla veya gerektiğinde kendi izlemesini yapmak için proje sahalarını ziyaret eder.

6.6. řikayet Mekanizması

řikayet Mekanizmasının temel unsurları ařađıdakileri içerir:

- řikâyetlerin nasıl yapılacađı ve yapıldıktan sonra nasıl ele alınacađı konusunda, bir paydařın yanıt almayı beklemesi gereken asgari süre de dâhil olmak üzere, açık talimatlar
- Bir paydař yazılı bir řikayette bulunamıyorsa veya řikayette bulunma konusunda rahat deđilse, personele řahsen řikayette bulunmanın alternatif yolları

Uluslararası gerekliliklere uygun olarak, Çekerek Belediyesi tarafından projeden etkilenen toplulukların endişelerini ve řikayetlerini almak, çözmek ve takip etmek için bir řikayet mekanizması kurulmuřtur. Çekerek Belediyesi paydařlar için erişilebilir olacak ve tüm



This project is co-funded by the European Union, the Republic of Turkey and the World Bank
Bu Proje Avrupa Birliđi, Türkiye Cumhuriyeti ve Dünya Bankası tarafından ortaklařa finanse edilmektedir

řikayetlere (řikayetler, talepler, görüřler, öneriler) mümkün olan en kısa sürede yanıt verecektir. řikayet mekanizmasındaki en önemli nokta, tüm řikayetlerin etkin bir şekilde alınmasını, kaydedilmesini, çözümlenmesini ve Belediye tarafından önceden belirlenmiř bir zaman çizelgesi içinde ve içeriklerine göre yanıtlanmasını ve alınacak düzeltici/düzenleyici eylemin her iki taraf için de kabul edilebilir olmasını sağlamaktır. řikâyetlere verilen bu tür yanıtlar her iki taraf için de tatmin edici olacak, faaliyetler izlenecek ve řikâyet sahipleri düzeltici faaliyetlerin sonuçları hakkında bilgilendirilecektir. Ayrıca, mekanizma isimsiz řikâyetlerin alınmasına ve düzeltilmesine uygun olacak řekilde tasarlanmalıdır. Çekerek Belediyesi'ne gerekli başvurular yapıldıktan sonra çözüm için beklenmelidir.

řikayet mekanizmasının akıř řeması ařađıdaki řekilde verilmiřtir.

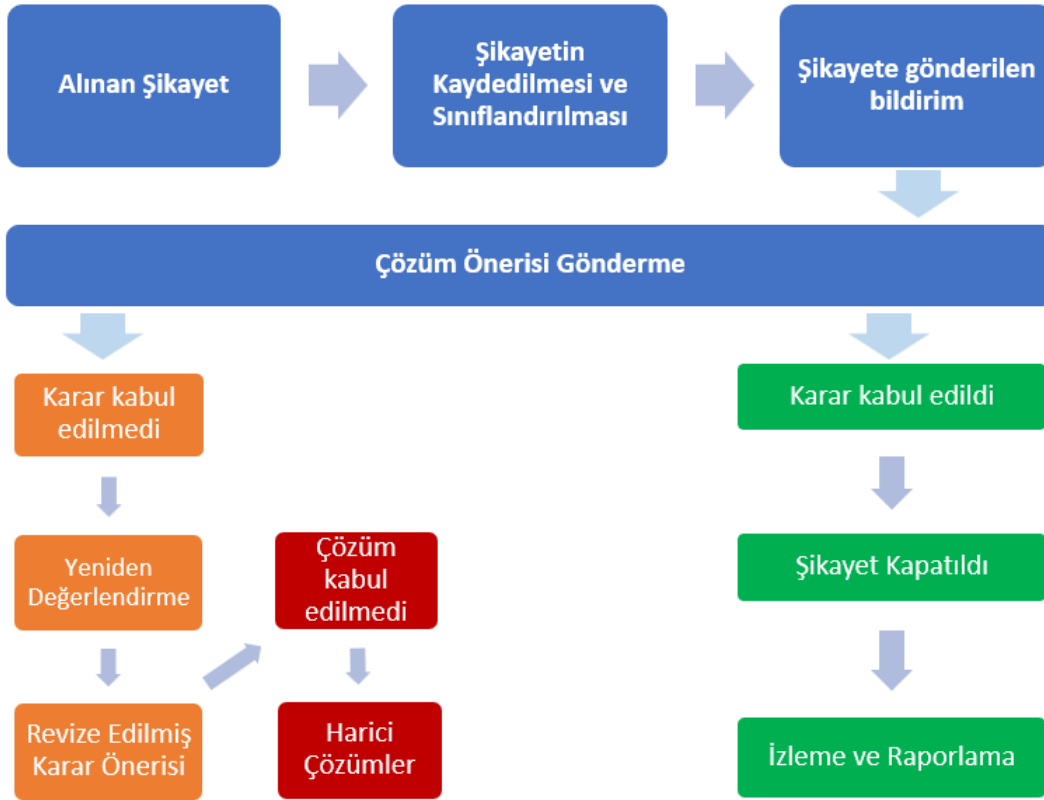

řekil 6: řikayet Mekanizması Akıř řeması

řikayetler ařađıdaki kanallardan iletilebilir:

- Cumhuriyet Cd. No: 75, 66500 Çekerek / Yozgat adresine iletilecek mektup
- +90 (354) 468 10 12 telefon numarsını arayarak
- info@cekerek.bel.tr e-mail adresine iletilecek e-posta
- Halka açık toplantılar
- İlgili kamu kurumları



*This project is co-funded by the European Union, the Republic of Turkey and the World Bank
Bu Proje Avrupa Birliđi, Türkiye Cumhuriyeti ve Dünya Bankası tarafından ortaklařa finanse edilmektedir*

- Belediye personeli ve yerel iletiřim masası
- Saha ziyaretleri
- veya belediyeye ya da Yüklencinin řantiyesine/idare ofisine dođrudan ziyaretler

6.7. İzleme ve Raporlama

Paydař Katılım Programı, belediyenin yardımıyla yüklenici tarafından periyodik olarak (6 ayda bir) gözden geçirilecek ve güncellenecektir. Alınan tüm řikayetler belediyenin veri tabanına kaydedilecek ve PKP'nin performans etkinliđi řikayet çözümlerine göre izlenecektir.



This project is co-funded by the European Union, the Republic of Turkey and the World Bank
Bu Proje Avrupa Birliđi, Türkiye Cumhuriyeti ve Dünya Bankası tarafından ortaklařa finanse edilmektedir

7. SONUÇ

Bu Çevresel ve Sosyal Yönetim Planı (ÇSYP), Projenin inřaat ve iřletmesinin çeřitli ařamalarında beklenen potansiyel çevresel ve sosyal etkileri tanımlayan ve deđerlendiren kapsamlı bir yol haritası görevi görmektedir. Sadece bu etkileri tanımlamakla kalmaz, aynı zamanda bir dizi tasarlanmış hafifletici önlem de önerir. Amaç, ortaya çıkabilecek potansiyel olumsuz etkilerin proaktif bir řekilde ele alınması ve etkili bir řekilde azaltılmasıdır. Bu ÇSYP'nin bütüncül bir řekilde uygulanması sayesinde, Proje'nin yürütülmesi yüksek bir çevresel sürdürülebilirlik ve sosyal sorumluluk standardını korumaya hazırdır. Kapsamlı bir deđerlendirme yapıldığında, Projenin genel sürdürülebilirliđini engelleyebilecek önemli veya geri döndürülemez olumsuz etkilerin beklenmemesi güven vericidir.

Belediye, ÇSYP'nin řeffaf ve erişilebilir bir řekilde kamuya açıklanmasını sağlamakla yükümlüdür. Bu bilgilendirme, Belediye'nin resmi internet sitesi aracılıđıyla yapılacak ve böylece geniş bir erişilebilirlik ve řeffaflık sağlanacaktır. Ayrıca, çevresel ve sosyal hususların dinamik yapısının farkında olarak, bu ÇSYP periyodik ve titiz bir incelemeye tabidir. Gerekli güncellemeler titizlikle dahil edilir ve müteakip onaylar özenle alınır. Proje Sahibi, bu ÇSYP'nin resmi olarak onaylanmış her güncellenmiş versiyonunu dađıtma sorumluluđunu üstlenir. Bu yaklaşım, ÇSYP'nin sürekli gelişiminde sürekli řeffaflık, sağlamlık ve hesap verebilirliđi garanti eder ve sürdürülebilir uygulamalara olan bađlılıđı güçlendirir.



*This project is co-funded by the European Union, the Republic of Turkey and the World Bank
Bu Proje Avrupa Birliđi, Türkiye Cumhuriyeti ve Dünya Bankası tarafından ortaklařa finanse edilmektedir*

EK 1 – ARAZİ TAPUSU VE İMAR PLANI





This project is co-funded by the European Union, the Republic of Turkey and the World Bank
Bu Proje Avrupa Birliđi, Türkiye Cumhuriyeti ve Dünya Bankası tarafından ortaklařa finanse edilmektedir

BU BELGE TOPLAM 2 SAYFADAN OLUŐMAKTADIR BİLGİ AMAÇLIDIR.

webtopu
Müşürü: 4459016

Tarih: 27-2-2020-15:13

TAPU KAYIT BİLGİSİ

Zemin Tipi:	AnaTasınmaz
Tasınmaz Kimlik No:	94162505
İl/İlçe:	YOZGAT/ÇEKEREK
Kurum Adı:	Çekerek
Mahalle/Köy Adı:	BAHÇELİEVLER Mah.
Mevki:	-
Cilt/Sayfa No:	42/4097
Kayıt Durumu:	Aktif

Ada/Parşel:	262/36
AT Yüzölçümü(m2):	371385,16
Bağımsız Bölüm Nitelik:	
Bağımsız Bölüm Brüt Yüzölçümü:	
Bağımsız Bölüm Net Yüzölçümü:	
Blok/Kat/Giriş/BBNo:	
Arsa Pay/Payda:	
Ana Tasınmaz Nitelik:	TEPE

TAŐINMAZA AİT ŐERH BEYAN İRTİFAK BİLGİLERİ

S/B/İ	Açıklama	Malik/Lehtar	Tesis Kurum Tarih-Yeymiye	Terkin Sebebi-Tarih-Yeymiye
Beyan	Diđer (Konusu: MAHKEME KARARI VARDIR) Tarih: 12/12/2019 Sayı: E.4730722(Şablon: Diđer)	(SN:6962923) YOZGAT KADASTRO MÜDÜRLÜĐÜ VKN:1	Çekerek - 13-12-2019 17:18 - 3708	-

MÜLKİYET BİLGİLERİ

(Hisse) Sistem No	Malik	El Birliđi No	Hisse Pay/ Payda	Metrekare	Toplam Metrekare	Edinme Sebebi-Tarih-	Terkin Sebebi-Tarih-Yeymiye

1 / 2



This project is co-funded by the European Union, the Republic of Turkey and the World Bank
Bu Proje Avrupa Birliđi, Türkiye Cumhuriyeti ve Dünya Bankası tarafından ortaklařa finanse edilmektedir



Bu belgeyi akıllı telefonunuzdan karekod tarama programları ile ařađıdaki barkodu taratarak;
veya Web Tapu anasayfasından (<https://webtapu.tkgm.gov.tr> adresinden) SKIOWS41 kodunu Online İşlemler
alanına yazarak dođrulayabilirsiniz.

355044121	(SN:2961199) ÇEKEREK BELEDİYESİ V	-	1/1	371385.16	371385.16	Yerliye	-
						İfraz İşlemi (TSM) 01-09-2016 1579	



This project is co-funded by the European Union, the Republic of Turkey and the World Bank
Bu Proje Avrupa Birliđi, Türkiye Cumhuriyeti ve Dünya Bankası tarafından ortaklařa finanse edilmektedir



TÜRKİYE CUMHURİYETİ TAPU SENEDİ

TAŞINMAZ BİLGİLERİ	İl:	YOZGAT		
	İlçe:	ÇEKEREK		
	Mahalle/Köy:	BAHÇELİEVLER		
	Mevki:	KARASIVRI		
	Ada:	262	Parsel:	44
	Yüz Ölçümü:	229.091,69 m2	Cilt/Sayfa No:	44 - 4345
	Niteliđi:	TEPE		

MALİK BİLGİLERİ	Adı Soyadı/Baba Adı:	Hissesi:	Hisseye düşen m ² :
	ÇEKEREK BELEDİYESİ	Tam	229.091,69

TESCİLE İLİŐKİN BİLGİLER	Taşınmaz No:	Edinme Nedeni:	İşlem Bedeli:
	116766674	İfraz İşlemi (TSM)	
Konum Bilgisi:	Tescil Tarihi/Yevmiye No:	Siciline Uygundur	
	20/09/2021 - 3974	Veriliş Tarihi: 20/09/2021 İbrahim ÖZTÜRK Tapu Müdüğü	

Mülkiyetin dışındaki aynı ve şahsi haklar ile serh ve belirlmeler için tapu siciline müracaat edilmesi gerekmektedir.



This project is co-funded by the European Union, the Republic of Turkey and the World Bank
Bu Proje Avrupa Birliđi, Türkiye Cumhuriyeti ve Dünya Bankası tarafından ortaklařa finanse edilmektedir

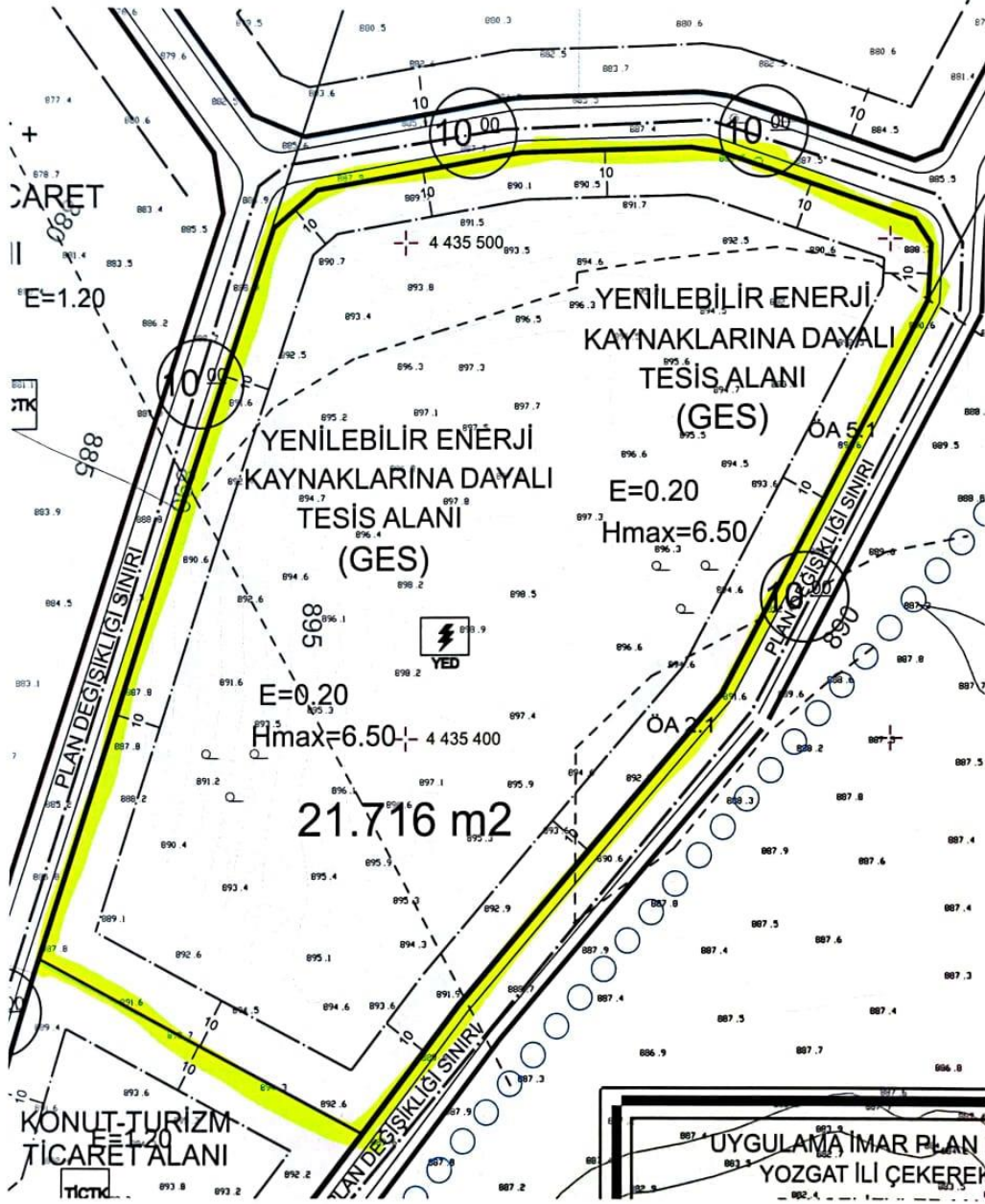

1:1000 ÖLÇEK

Yasin ARSLAN
İnő. Tek.



*This project is co-funded by the European Union, the Republic of Turkey and the World Bank
Bu Proje Avrupa Birliđi, Türkiye Cumhuriyeti ve Dünya Bankası tarafından ortaklařa finanse edilmektedir*

EK 2 – ÇED GEREKLİ DEĞİLDİR SERTİFİKASI





This project is co-funded by the European Union, the Republic of Turkey and the World Bank
Bu Proje Avrupa Birliđi, Türkiye Cumhuriyeti ve Dünya Bankası tarafından ortaklařa finanse edilmektedir

ÇEVRESEL ETKİ DEĞERLENDİRME BELGESİ

Karar Tarihi : 25.03.2020
Karar No : 32572/110.220-02 E-202031

**T.C.
ÇEVRE ve ŞEHİRCİLİK BAKANLIđI**
Çevresel Etki Deđerlendirmesi, İzin ve Deđerim Genel Müdürlüğü
Yozgat Valiliđi Çevre ve Şehircilik İl Müdürlüğü

25.11.2014 tarih ve 29186 sayılı Resmî Gazete’de yayımlanarak yürürlüğe giren Çevresel Etki Deđerlendirmesi Yönetmeliđi’nin Ek-II listesinde yer alan “Güneş Enerji Santrali Projesi (1,2 MWe)” projesi ile ilgili olarak inceleme-deđerlendirme yapılmıř ve Proje Tanıtım Dosyasında çevresel etkilere karşı alınması öngörülen önlemler yeterli görülmüřtür. Ayrıca CED Raporu hazırlanmasına gerek bulunmadığı tespit edilmiř olup, söz konusu projeye CED Yönetmeliđinin 17. Maddesi gereğince Valiliđimizce “Çevresel Etki Deđerlendirmesi Gerekli Deđildir” karar verilmiřtir.

Proje Sahibi : ÇEKEREK BELEDİYE BAŐKANLIđI
Projenin Yeri : Yozgat İli, Çekerek İlçesi, Bahçelievler Mahallesi, 262 Ada ve 36 Parsel
Kapasite : 1,2 MWe

PROJE SAHİBİ
Vali Yardımcısı

TÜRKİYE CUMHURİYETİ
ÇEVRE, ŞEHİRCİLİK VE
İKLİM DEĐİŐİKLİĐİ BAKANLIđI

İL BANK
TÜRKİYE’NİN YAPICI GÜCÜ

THE WORLD BANK
IBRD • IDA | WORLD BANK GROUP



*This project is co-funded by the European Union, the Republic of Turkey and the World Bank
Bu Proje Avrupa Birliđi, Trkiye Cumhuriyeti ve Dnya Bankası tarafından ortaklařa finanse edilmektedir*

EK 3 – EVRESEL VE SOSYAL TARAMA FORMU





This project is co-funded by the European Union, the Republic of Turkey and the World Bank
Bu Proje Avrupa Birliđi, Türkiye Cumhuriyeti ve Dünya Bankası tarafından ortaklařa finanse edilmektedir

ALT PROJELER İÇİN ÇEVRESEL VE SOSYAL TARAMA KONTROL LİSTESİ

Sub-project Information	
Alt proje başlıđı	Sürdürülebilir Şehirler Programı-II, Ek Finansman (SCP-II AF) Grup-1, Çekerek Belediyesi Güneş Enerjisi Santrali Projesi Kapsamında Teknik Fizibilite Çalışmalarının Hazırlanması için Danışmanlık Hizmetleri
Alt proje faydalanıcıları	Çekerek Belediyesi
Önerilen işe başlama tarihi	Projenin tüm ihale süreci Eylül 2023'teki ilanla başlayacak ve Haziran 2024'te inşaat sözleşmesinin imzalanmasıyla sona erecektir. Projenin uygulanması için 12 aylık bir yapım/inşaat dönemi ve 12 aylık bir Kusur Sorumluluk Dönemi öngörülmektedir. Proje 2025 yılının ikinci yarısında hayata geçirilecek olup, Güneş Enerji Santralinin ekonomik ömrü dikkate alınarak 30 yıllık bir projeksiyon yapılmıştır, buna göre proje hedef yılı 2054'tür.
Alt projenin kısa açıklaması	Bu proje Yozgat ili sınırları içerisinde Çekerek İlçesi Bahçelievler Mahallesinin elektrik ihtiyacının bir kısmının güneş enerjisi kullanılarak karşılanması amacıyla tasarlanmıştır. Hâlihazırda Yenilenebilir Enerji Tesis Arazisi olarak belirlenen alan, Bahçelievler Mahallesi 262 ada 44 parselde kayıtlı ve mülkiyeti Çekerek Belediyesi'ne ait 27.716 m ² 'lik bir alan üzerinde yer almaktadır. Yeni Arazi GES alanı için mevcut parsel kullanılacaktır.
Saha alanı, konumu	Yozgat ili sınırları içerisinde, Çekerek İlçesi, Bahçelievler Mahallesinde, 262 ada 44 parselde kayıtlı 27.716 m ² alan üzerinde yer almakta olup mülkiyeti Çekerek Belediyesine aittir. Yeni Arazi GES alanı için mevcut parsel kullanılacaktır.
Alt projenin ulusal ÇED sürecinin durumu	Çevresel Etki Değerlendirmesi Yönetmeliđi'ne göre Güneş Enerjisi Santrali Projeleri Ek-I kapsamında değerlendirilmemekte, Ek-II kapsamında değerlendirilmektedir. Bu nedenle proje ÇED gerekli değildir.

Önerilen alt projeye ilgili çevresel ve sosyal etkiler - mevcut durum			
	Evet	Hayır	Detaylar
Alt proje, yasal olarak korunan alanları veya yüksek biyolojik çeşitlilik değerine ¹ sahip uluslararası kabul görmüş alanları olumsuz etkileyecek mi?		X	Proje, Belediye'ye ait mevcut boş araziler üzerinde uygulanacaktır. Bu nedenle, bu alanları olumsuz yönde etkilemeyecektir.
Alt proje çevreye duyarlı veya korunan alan içinde veya yakınında yer alacak mı (ulusal mevzuata uygun olarak)?		X	Proje uygulama alanı içinde ve yakınında çevresel açıdan hassas koruma alanları bulunmamaktadır.
Alt proje orman ekosistemleri, sulak alanlar, bataklıklar ve su ekosistemleri gibi kritik habitatları veya doğal yaşam alanlarını olumsuz etkileyecek mi?		X	Orman ekosistemleri, sulak alanlar, bataklıklar ve su ekosistemleri gibi kritik habitatları veya doğal yaşam alanlarını olumsuz etkilemeyecektir.

¹ Biyolojik çeşitlilik değeri yüksek olan ve uluslararası kabul görmüş alanlar arasında, diğerlerinin yanı sıra, Dünya Mirası Doğal Sit Alanları, Biyosfer Rezervleri, Uluslararası Önem Sahip Ramsar Sulak Alanları, Önemli Biyolojik Çeşitlilik Alanları, Önemli Kuş Alanları ve Alliance for Zero Extinction Sahaları yer alır.



This project is co-funded by the European Union, the Republic of Turkey and the World Bank
Bu Proje Avrupa Birliđi, Türkiye Cumhuriyeti ve Dünya Bankası tarafından ortaklařa finanse edilmektedir

Alt proje nesli tükenmekte olan bitki ve hayvan türlerini olumsuz etkileyecek mi?		X	Nesli tükenmekte olan bitki ve hayvan türlerini olumsuz etkilemeyecektir.
Alt proje ören yerlerini, tarihi anıtları ve yerleşimleri etkileyecek mi?		X	Proje alanı içinde ve yakınında herhangi bir kalıntı ve tarihi eser bulunmamaktadır. Yerleşim yerlerini olumsuz ve kalıcı olarak etkileyecek herhangi bir faaliyet bulunmamaktadır.
Alt proje alanının çevresinde ağaçlık veya orman var mı?		X	Çevresel etki alanı içerisinde ağaçlık veya ormanlık alan bulunmamaktadır.
Alt proje ağaçlık ve ormanları olumsuz etkileyecek mi?		X	
Alt proje alanı çevresinde herhangi bir yanıcı ve tutuşucu çöküntü malzemesi var mı?		X	Proje alanı çevresinde yanıcı ve parlayıcı döküntü malzemeleri bulunmamaktadır.
Yer altında gaz veya elektrik hatları gibi tesisler var mı?		X	Proje alanında yeraltı hattı bulunmamaktadır.
Alt proje alanı içinde veya yakınında yüksek gerilim hattı gibi havai hatlar var mı?		X	Proje alanı içinde ve çevresinde havai hat bulunmamaktadır.
İnsanlar alt proje faaliyetlerinden dolayı tesis, hizmet veya doğal kaynaklara erişimlerini kalıcı veya geçici olarak kaybedecek mi?		X	Doğal kaynaklara erişimin geçici veya kalıcı olarak kısıtlanması beklenmemektedir.
Bu alt proje müdahalesi (Enerji Santrali Alanı, Enerji İletim Hattı veya Erişim Yolu için) özel mülkiyete ait arazilerin satın alınmasını gerektiriyor mu? Eğer öyleyse, lütfen ayrıntıları belirtin!		X	Özel mülkiyete ait arazilerin satın alınması söz konusu değildir.
Arazi parseli edinimi (Enerji Santrali Alanı, Enerji Nakil Hattı veya Erişim Yolu için) gerekiyorsa, gerçek arazi büyüklüğü ve mülkiyet durumu nedir?		X	Özel mülkiyete ait arazilerin satın alınması söz konusu değildir..
Yeni arazi gerekiyorsa (Enerji Santrali Alanı, Enerji Nakil Hattı veya Erişim Yolu için) ve saha özel mülkiyete aitse, bu arazi Alıcı İstekli, Satıcı İstekli bir şekilde (kamulaştırma hariç) satın alınabilir mi?		X	
Alt proje kamu arazilerinin satın alınmasını gerektirecek mi?		X	Kamu arazisi edinimi gerekmemektedir.
Son 5 yıl içinde Santral Alanı, Enerji Nakil Hattı veya Projeye Erişim Yolu için arazi satın alındı mı? Evet ise, ne şekilde (kamulaştırma veya gönüllü satın alma)?		X	
Kamu arazisi edinilecekse, araziye gelir elde etmek için kullanan resmi/resmi olmayan kullanıcılar var mı?		X	
Haneler için geçim kaynağı oluşturan verimli ağaçlar, meyve bitkileri veya mahsullerde kayıp/zarar olacak mı?		X	
Alt proje alanında gözlemlenen herhangi bir toprak kirliliği var mı?		X	



This project is co-funded by the European Union, the Republic of Turkey and the World Bank
Bu Proje Avrupa Birliđi, Türkiye Cumhuriyeti ve Dünya Bankası tarafından ortaklařa finanse edilmektedir

Alt projenin etkileri (yalnızca çatı üzeri güneř enerjisi alt projesi durumunda):			
Alt proje binanın ve insanların günlük iřleyiřini etkileyecek mi?		X	Proje faaliyetleri çevrede yařayan insanların günlük iřlevlerini etkilemeyecektir.
Bina, kültürel mirasın korunmasına iliřkin kanun kapsamında korunuyor mu?		X	
Bina herhangi bir hassas grup için (yani engelliler, azınlıklar, gençler vb.) özel bir öneme sahip mi?		X	

Environmental and social/impacts related to sub-project construction/installation			
	Evet	Hayır	Detaylar
Alt proje, inřaat malzemesi olarak orman ağaçları veya bařka dođal kaynaklar kullanılmasını içerecek mi?		X	İnřaat faaliyetleri kapsamında metal malzeme inřaat malzemesi olarak temin edilecektir.
Alt proje sera gazı (CO ₂ , NO _x , O ₃) veya ozon tabakasını incelten maddeler (kloroflorokarbon, metil bromür vb.) salacak mı?	X		Kaynak faaliyetleri sırasında geçici olarak sera gazları salınacaktır.
Alt projede tehlikeli ve toksik madde (örneğin hastane atığı, endüstriyel atık veya diđer) kullanılacak mı, üretilecek mi veya tahliye edilecek mi?	X		Kaynak iřlemlerinden kaynaklanan atık kaynak demirleri ve bunlarla kirlenmiř eldiven, tulum ve bez gibi malzemeler ortaya çıkacaktır.
Alt proje mesleki tehlike üretecek ya da mesleki tehlikeye neden olacak mı?	X		İnřaat faaliyetleri kapsamında çalıřtırılacak iř makineleri ve ekipmanlara kaynak yapılacağı ve kaynak makineleri kullanılacağı için mesleki tehlikeler söz konusu olacaktır.
Alt proje toz ve gürültü kirliliđine neden olacak mı?	X		İnřaat faaliyetleri sırasında çalıřtırılacak araç ve ekipmanlardan kaynaklanan emisyon ve gürültü beklenmektedir.
Alt proje su kirliliđine neden olacak mı?		X	Su kirliliđine neden olacak herhangi bir faaliyet bulunmamaktadır.
Alt proje toprak kirliliđine neden olacak mı?		X	Toprak kirliliđine neden olacak herhangi bir faaliyet bulunmamaktadır.
Alt proje, herhangi bir kiřinin/hanenin geçim kaynaklarının geçici olarak aksamasına neden olacak mı?		X	Beklenmiyor.
Alt proje toplum güvenliđi ile ilgili tehlikeye neden olacak mı?		X	Kamu güvenliđi açısından herhangi bir tehlike söz konusu olmayacaktır.



This project is co-funded by the European Union, the Republic of Turkey and the World Bank
Bu Proje Avrupa Birliđi, Türkiye Cumhuriyeti ve Dünya Bankası tarafından ortaklařa finanse edilmektedir

Alt projede kayda deđer İSG sorunları olacak mı?		X	Elektrik kaynađı, montaj ve araç hareketi gibi inřaat faaliyetleri sırasında iř sađlıđı ve gúvenliđi önlemleri alınarak önemli sorunların önüne geçilebilir.
Alt proje ilave trafik yüküne neden olacak mı?	X		Proje kapsamında gerçekleştirilecek inřaat çalıřmaları için mevcut trafiđe lojistik destek araçlarının eklenmesi nedeniyle geçici ek trafik yükü olacaktır.
Alt proje, (varsa) en yakın hassas alıcılar üzerinde herhangi bir olumsuz etkiye neden olacak mı?		X	
Alt projeden olumsuz etkilenebilecek bir nüfus var mı?		X	Proje Faaliyetleri kapsamında gerçekleştirilecek çalıřmalar sırasında olumsuz etkilenmesi beklenen herhangi bir topluluk bulunmamaktadır.
Diđer çevresel veya sosyal etkiler (etkinin nitelik ve řiddetini açıklayın)	<i>Tüm çevresel ve sosyal etkiler yukarıdaki ilgili sorularla yanıtlanmıřtır. Bunların dıřında herhangi bir etki bulunmamaktadır.</i>		

Alt Proje Sınıflandırması ve Koruma Önlemleri Belgelerine İhtiyaç

Alt Proje Kategorisi	<input checked="" type="checkbox"/> Düşük <input type="checkbox"/> Orta <input type="checkbox"/> Önemli <input type="checkbox"/> Yüksek
Temel Nedenler	Arazi tesviyesi ve basit kazı ve ekipman kurulumu gerektiren kısa vadeli temel inřaat faaliyetleri. Düşük çevresel etkilerin geçici ve geri döndürülebilir olması veya belirli etki azaltma önlemleriyle hafifletilmesi beklenmektedir. Yakın çevredeki insanların günlük yaşamları üzerinde geri dönüşü olmayan etkiler olmayacaktır. Arazi edinimi gerekmeyecektir.
İstenen Çevresel ve Sosyal Belgeler	<input checked="" type="checkbox"/> Basitleřtirilmiş Çevresel ve Sosyal Yönetim Planı (ÇSYP) <input type="checkbox"/> İř Sađlıđı ve Güvenliđi Yönetim Planı (İSGYP) <input type="checkbox"/> Paydař Katılım Planı (PKP) <input type="checkbox"/> Toplum Sađlıđı ve Güvenliđi Yönetimi Planı (TSGYP) <input type="checkbox"/> Yeniden Yerleřim Eylem Planı (YYEP) <input type="checkbox"/> Ex-post Sosyal Denetim (EPSD)

Durum	Kurum / Resmi	İsim, İmza, Tarih
Hazırlayan	Müşavir	Dođukan Arıkan
(Düşük, Orta, Önemli veya Yüksek) olarak işaretleyen ve sınıflandıran	Müşavir	Mehmet Öner AKTEN



*This project is co-funded by the European Union, the Republic of Turkey and the World Bank
Bu Proje Avrupa Birliđi, Türkiye Cumhuriyeti ve Dünya Bankası tarafından ortaklařa finanse edilmektedir*

Gözden Geçiren ve Onaylayan

Müşavir

Mehmet Öner AKTEN





*This project is co-funded by the European Union, the Republic of Turkey and the World Bank
Bu Proje Avrupa Birliđi, Türkiye Cumhuriyeti ve Dünya Bankası tarafından ortaklařa finanse edilmektedir*

EK-4 HALKIN KATILIMI TOPLANTISI TOPLANTI TUTANAĐI





This project is co-funded by the European Union, the Republic of Turkey and the World Bank
Bu Proje Avrupa Birliđi, Türkiye Cumhuriyeti ve Dünya Bankası tarafından ortaklařa finanse edilmektedir

1. HALKIN KATILIM TOPLANTISI

Çekerek Belediyesi Güneř Enerjisi Santrali Projeleri SCP-II-AF kapsamında finanse edilecektir. Projenin faydalanıcısı Arnavutköy Belediyesi'dir.

Çevresel ve Sosyal Yönetim Planı (ÇSYP), ENVESU tarafından Türk çevresel ve sosyal mevzuatına, Operasyonel Politikalar (OP'ler) dahil olmak üzere DB Koruma Önlemi Politikalarına, DBG Genel ÇSG Kılavuzlarına ve Sanayi Sektörü Kılavuzlarına ve İLBANK'ın ÇSYÇ'sine uygun olarak hazırlanmıştır. Bu çalışmalar ek olarak, ÇSYP'nin nihai hale getirilmesini takiben 01 Nisan 2024 tarihinde saat 14.00'te bir Paydař Danıřma Toplantısı düzenlenmiştir. İstifare Toplantısının duyurusu 14.03.2024 tarihinde yerel ve ulusal gazetelerde ve 12.03.2024 tarihinde belediyenin internet sitesinde yayınlanmıştır.

Belediye personeli ve danıřman dıřında halktan başka kimse toplantıya katılmamıştır.

1.1. Toplantının İçeriđi

Danıřman tarafından yapılan sunumun içeriđi ařađıda listelenmiştir:

- Proje bilgileri (örneğin proje yeri, proje kapasitesi vb.)
- Dünya Bankası'nın Ç&S politikaları
- Paydařlar (finansör, destekleyici, yararlanıcı, kamu vb.)
- Projenin potansiyel Ç&S etkileri
- Őikayet mekanizması

1.2. Soru & Cevap Oturumu

Soru 1:

Sayın Yasin Arslan (Belediye Personeli) "Projenin kapasitesinin artırılması veya kapsama başka bir proje eklenmesi mümkün müdür?" diye sordu.

Cevap 1:

Sayın Öner Akten, bu andan sonra kapasitenin deđiřtirilmesinin veya kapsama başka bir proje eklenmesinin tüm sürecin bařtan bařlayacađı anlamına geldiđini ve destekleyicinin böyle bir eklemeyi dahil edemeyeceđini söyledi.



This project is co-funded by the European Union, the Republic of Turkey and the World Bank
Bu proje Avrupa Birliği, Türkiye Cumhuriyeti ve Dünya Bankası tarafından ortaklaşa finanse edilmektedir

2. Katılımcı Listesi



PAYDAŞ KATILIM TOPLANTISI TUTANAĞI					
Toplantı Konusu:	SŞP-II EF Çekerek Belediyesi Güneş Enerji Santrali Projesi Paydaş Katılım Toplantısı				
Toplantı Yeri / Tarihi	Çekerek Belediyesi Toplantı Salonu			01.04.2024 – 14:00	
Katılımcılar:	İsim-Soyisim	Meslek	Temsil Ettiği Kurum /Yerleşim Yeri	Telefon	İmza
1	N. Ömer AKTEN	Üniversite Öğrencisi	Enve Su	[Redacted]	[Signatures]
2	Sedat ÖZALP	Elektrikçi Müh.	Enve Su		
3	Yasin AKSİCAN	İnş. Teh.	Çekerek Belediyesi		
4	Ali BAKIR	Mimar	" "		
5					
6					
7					
8					
9					
10					
11					
12					
13					
14					



This project is co-funded by the European Union, the Republic of Turkey and the World Bank
Bu Proje Avrupa Birliđi, Türkiye Cumhuriyeti ve Dünya Bankası tarafından ortaklařa finanse edilmektedir

3. Toplantı Fotoğrafları





This project is co-funded by the European Union, the Republic of Turkey and the World Bank
Bu Proje Avrupa Birliği, Türkiye Cumhuriyeti ve Dünya Bankası tarafından ortaklaşa finanse edilmektedir

5. Websitesi İlanları

ÇEKEREK BELEDİYESİ GES PROJESİ YAPILMASI PAYDAŞ KATILIM TOPLANTISINA DAVET

12 Mart 2024

Çekerek Belediyesi tarafından çalışmaları devam eden Çekerek GES projesi yapılması işine ait Çevresel ve Sosyal Yönetim Planı çalışmaları kapsamında paydaşları bilgilendirmek ,görüş ve önerileri almak, yatırım ve işletme dönemlerinde paydaşlar ile iş birliği tesis etmek üzere " Paydaş Katılım Toplantısı " düzenlenecektir.
Toplantıya ait detaylar aşağıda düzenlenmiştir.

TOPLANTI YERİ VE TARİHİ



İLİ/İLÇESİ	TOPLANTI YERİ	TARİH VE SAATİ
Yozgat-Çekerek İlçesi	Çekerek Belediyesi Konferans Salonu	01/04/2024 Saat:14:00

Proje Sahibi : Çekerek Belediyesi
Telefon: 03544681012
E-posta : cekerek@cekerek.bel.tr

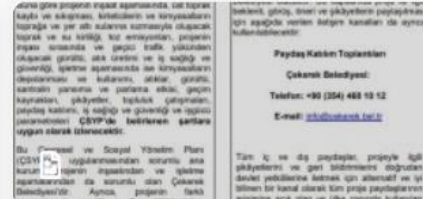



This project is co-funded by the European Union, the Republic of Turkey and the World Bank
Bu Proje Avrupa Birliği, Türkiye Cumhuriyeti ve Dünya Bankası tarafından ortaklaşa finanse edilmektedir

6. Halkın Katılımı Toplantısı Broşürü

Çekerek Belediyesi Güneş Enerjisi Santrali Projesi ("Proje"), Türkiye'deki şehirlerde sürdürülebilir kalkınmayı desteklemek için Sürdürülebilir Şehirler Projesi- II Ek Finansman (SŞP-II-EF) kapsamındaki alt projelerden biridir. SŞP-II-EF, özellikle sürdürülebilir kentsel gelişime yatırım yapıp, yenilenebilir enerji kaynaklarının gelişmesine, afetlere ve iklim değişikliğinin hafifletilmesine ve risklere karşı şehir direncine ilişkin proje yaklaşımlarını geliştirmeyi amaçlamaktadır.

Dünya Bankası (DB) tarafından finanse edilen proje, İller Bankası A.Ş. aracılığı ile Çekerek Belediyesi tarafından yürütülecektir.

Proje, Çekerek İlçesi Bahçelievler Mahallesi'nde araziye kurulacak güneş enerjisi panelleri ile yenilenebilir enerji üretmeyi amaçlamaktadır.

Çekerek Belediyesi Güneş Enerjisi Santrali Projesi, ilçenin ihtiyaçları için kullanılan enerjinin yenilenebilir enerji kaynaklarından elde edilerek ilçenin tüketim maliyetlerini azaltmayı hedeflemiştir.

Bu kapsamda Proje, kurulacak santraller 30 yıllık kullanım süresi ile inşa edilecektir. Çekerek GES projesiyle yıllık 2146 MWh elektrik üretilmesi öngörülmektedir. Proje, Yozgat ili, Çekerek İlçesi, Bahçelievler Mahallesi 262/44 parseli arazisi üzerine kurulacaktır. (Bkz. Şekil 1)

2

Projenin beklenen sonuçları aşağıdaki gibidir

- Proje, enerjide fosil yakıtlara olan bağımlılığı azaltacak ve ilçenin ekonomik olarak kalkınmasını sağlayacaktır,

- Proje, Türkiye'nin yenilenebilir enerji kaynakları sektöründe ulusal ve uluslararası kalite standartlarına uyum çabalarına katkı sağlayacaktır;

- Temiz enerji kaynakları kullanılarak iklim değişikliğiyle mücadelede adım atılmış olacak ve yerel halkın çevresel ve ekonomik refahına katkı sağlayacaktır.

Projenin işe alım sürecinde yerel halka öncelik verilecektir.

Proje, ulusal mevzuatın yanı sıra DB Koruma Politikaları, yönergeler, standartlar ve en iyi uygulama belgeleri de dahil olmak üzere iyi uluslararası uygulamalarla uyumlu olacaktır. Proje, inşaat ve işletme aşamasında yerel halk için iş fırsatları yaratacaktır. GES projesinin kurulu güç kapasitelerinin 1200 kW'e olması nedeniyle, inşaat çalışmalarının oldukça kısa bir zaman diliminde tamamlanması beklenmektedir, yolların kapanmasından mümkün olduğunca kaçınılacaktır. İnşaat faaliyetleri esnasında işletmelerin etkilenmemesi için azami önlemler alınacaktır.

3



Şekil 1: Çekerek Belediyesi GES Projeleri Yerleri

Beklenen etkilerin yönetimi için bir Çevresel ve Sosyal Yönetim Planı (ÇSYP) geliştirilmiştir.

ÇSYP, Projenin süresi boyunca olası çevresel ve sosyal etki ve risklerin izlenmesi, değerlendirilmesi ve önemli olumsuz çevresel etkiler için etki azaltma önlemleri önermek amacıyla hazırlanmaktadır.

4



This project is co-funded by the European Union, the Republic of Turkey and the World Bank
Bu Proje Avrupa Birliđi, Türkiye Cumhuriyeti ve Dünya Bankası tarafından ortaklařa finanse edilmektedir

Çekir

Ayrıca ÇSYP kapsamında uygulanacak izleme ve denetim faaliyetleri de tanımlanacaktır. ÇSYP çalışmaları kapsamında toprak ve hava ortamları, gürültü, koku, su kaynakları, atıklar, trafik, ekosistem, projenin kurulacağı alana dair var olan doğal afet riskleri, GES kaynaklı yaşanabilecek yansımaya ve parlama etkisi gibi oluşabilecek etkiler belirlenecek ve ilgili bakım azaltma önlemleri belirtilecektir.

İzleme gereklilikleri de ÇSYP kapsamındaki izleme tablolarında tanımlanarak sunulacaktır. Buna göre projenin inşaat aşamasında, üst toprak kaybı ve sıkışması, kirleticilerin ve kimyasalların toprağı ve yer altı sularına sızmasıyla oluşacak toprak ve su kirliliđi, toz emisyonları, projenin inşası sırasında ve geçici trafik yükünden oluşacak gürültü, atık üretimi ve iş sađlığı ve güvenliđi, işletme aşamasında ise kimyasalların depolanması ve kullanımı, atıklar, gürültü, santralin yansımaya ve parlama etkisi, geçim kaynakları, şikâyetler, topluluk çatışmaları, paydaş katılımı, iş sađlığı ve güvenliđi ve işgücü parametreleri ÇSYP'de belirlenen şartlara uygun olarak izlenecektir.

Bu Çevresel ve Sosyal Yönetim Planı (ÇSYP)'nin uygulanmasından sorumlu ana kurum, projenin inşaatından ve işletme aşamalarından da sorumlu olan Çekerek Belediyesi'dir. Ayrıca, projenin farklı aşamalarında çeşitli taraflar (Yükleniciler, Müşavir firma, Proje Uygulama Birimi, İLBANK, vb.) ÇSYP kapsamında çeşitli konularda sorumluluk alacaklardır. Sözü edilen tüm çalışmalar Çekerek Belediyesi tarafından koordine edilecektir. Çekerek Belediyesi'nin internet sitesi üzerinden yayınlanacaktır ve talep edilmesi halinde bu dokümanlar Çekerek Belediyesi tarafından paylaşılacaktır.

5

Çekerek Belediyesi, Projeden etkilenen toplulukların endişelerini ve şikâyetlerini almak, çözmek ve takip etmek için bir **Şikâyet Giderme Mekanizması** kurmuştur.

Tüm şikâyetler, önceden belirlenmiş bir zaman çizelgesi içinde ve içeriklerine göre etkin bir şekilde alınacak, kaydedilecek ve yanıtlanacaktır.

Şikâyet Giderme Mekanizmasının kurulmasından ve uygulanmasından sorumlu kurum Çekerek Belediyesi olacaktır. Bu kapsamda proje ile ilgili beklenti, görüş, öneri ve şikâyetlerin paylaşılması için aşağıda verilen iletişim kanalları da ayrıca kullanılabilir:

Paydaş Katılım Toplantıları

Çekerek Belediyesi:

Telefon: +90 (354) 468 10 12

E-mail: info@cekerek.bel.tr

Tüm iç ve dış paydaşlar, projeye ilgili şikâyetlerini ve geri bildirimlerini doğrudan devlet yetkililerine iletmek için alternatif ve iyi bilinen bir kanal olarak tüm proje paydaşlarının erişimine açık olan ve ülke çapında kullanılan Cumhurbaşkanlığı İletişim Merkezi (CİMER) gibi diğer şikâyet giderme mekanizmalarından da yararlanma hakkına sahip olacaktır.

- www.cimer.gov.tr
- **Çađrı merkezi:150**
- **Telefon numarası: +90 312 590 20 00**

6



This project is co-funded by the European Union, the Republic of Turkey and the World Bank.
Bu proje, Avrupa Birliđi, Türkiye Cumhuriyeti ve Dünya Bankası tarafından ortaklařa finanse edilmektedir.

SÜRDÜRÜLEBİLİR ŞEHİRLER PROJESİ-II

Çekerek Belediyesi Güneş Enerjisi Santrali Projesi

Halkın Katılımı Toplantısı Bilgilendirme Broşürü

01.04.2024

14:00

Çekerek Belediye Başkanlığı



THE WORLD BANK



SÜRDÜRÜLEBİLİR
ŞEHİRLER



T.C. ÇEVRE, ŞEHİRCİLİK VE
İKLİM DEĞİŐİKLİĐİ BAKANLIĐI



İLBANK



ÇEKEREK
BELEDİYESİ

1